北平晨報

THE PEIPING MORNING POST

第八四八八號

本日出報三大張

定報價目：【本市】零售每份大洋四分　一月一元一角　半年六元　全年十一元二角【國內朝鮮臺灣日本及其租借地】每月一元三角　半年七元二角　全年十三元六角（香港澳門）每月二元九角　半年十六元八角　全年卅二元八角【新疆蒙古南庫倫濠洲南洋歐美】每月四元一角　半年廿四元　全年四十七元二角

廣告刊例：【特等】新聞中每英方寸一元二角【甲等】封面（自報頭至論前）每英方寸八角【乙等】新聞以下每英方寸六角【丙等】廣告欄每英方寸四角　長期有優待辦法

【社址】北平宣外大街一八一號

【電話】經理處南局五三九〇號　編輯處南局五二八〇號

【電報掛號】一九三〇有線無線通用

日本法西斯運動

座間勝平著

現已出版

初版無多　務請速購

日本法西斯運動，邇年來殆呈舉國若狂之狀態。此書共分五章，首為概觀，次述歷史，次陣營展望，次各團政策，最後詳論中心活躍之各人物。讀此一冊，於日本政情，瞭如指掌，而暴日何以强佔我東北，亦思過半矣。全書二百餘頁，用上等道林紙精印。定價七角。外埠寄費七分，郵票代洋八十一分。

北平晨報書品部白

再生　第九期出版

論著：嗚呼！不成國家　新時代的民治主義　西佛黎氏論法國政治　大戰後世界政治之推演及其前途　從留學講到救國

思潮：柏拉圖政治哲學中音樂的地位

文藝：紀念高爾士華綏　中日戰爭目擊記

通信：民主與專制的討論

附錄：中外大事記

張君勱　朱亦松　費青　費青譯　乘祥　鄒文海　黎錦明　費青　費孝通譯　孫寶剛　東孫　記者

每冊定價大洋三角　半年六冊一元八角　全年三元六角　總代售處神州國光社　代售處北平晨報社　外埠各大書店均有代售

孫殿英二次鳴謝啟事

敝軍抗戰絕塞，喋血冰天，屢蒙厚貺，益覺感奮，實覺無以為報，惟有努力殺敵，以副厚望。謹將自四月一日至十五日收到各界慰勞款物彙列於下，藉表謝忱。軍事倥傯，答謝不周，諸希鑒諒。

（計開）江蘇無錫縣第一小學校捐贈洋五十元　石獲各界抗日救國會捐贈洋一千元　中華婦女救濟東北同胞協會捐贈洋二千元　廣西大學捐贈洋三百五十元　菲律賓華僑烟商捐贈洋一千元　菲律賓華僑菜商公會捐贈洋一千元　張夫人崔震華女士蔡夫人周養洪女士代募洋一千元　來縣高小學校學生捐贈洋二十五元五角五分　北平遼吉黑民衆後援會捐贈棉鞋三千雙　酒鞋七千雙　平綏鐵路黨部路局工會慰勞抗日將士聯合會捐贈酒鞋五百雙　餅乾七箱　毛巾六十打　鹹菜三蔴袋　蔴袋八百條　雨傘五十把　風鏡二百八十付　洋線襪三百雙　自行車三輛　勝利旗一面　告將士書一千二百五十張　北平區郵務職工會捐贈鍋餅一千斤　鹹菜四百斤　白布褲褂三百套　青島市各界慰勞會捐贈鹹菜兩千斤　軍鞋二百雙　毛毯一條　罐頭一箱　慰勞袋一件　河北磁縣各界慰勞前敵將士大會捐贈青線襪子五千雙　毛巾三千條　武漢大學捐贈棉背心三百件　毛巾四百條　上海市商會捐贈鋼盔六百頂　定縣縣黨部捐贈布襪二百零五雙　中央黨部　山西慰勞團　涿縣慰勞團捐贈汾酒一千二百瓶　罐頭四千二百筒　毛巾二百三十打　布襪一百一十雙　紙烟二十二萬支　酒鞋五百雙　背心一千四百六十七件　雲南省政府捐贈百寶丹一百瓶　上海中華婦女救濟東北同胞協會捐贈白布褲褂七百二十套　高麗營民衆慰勞會捐贈鹹菜二千斤　定縣西湖村婦女抗日會捐贈棉襪十八雙　北平實報社代募線襪一千雙　大刀八把　軍衣四件　軍褲二件　刺馬針二個　安次縣黨部區分部執行委員會　安次各界抗日會捐贈白布褲褂二套　正定河北省立第八師範學校捐贈酒鞋三百雙

華北軍第九軍團總指揮兼陸軍第四十一軍軍長孫殿英率全體官兵同叩

隴海鐵路管理局啟事

本路新浦碭山柳河蘭封靈寶等五站營業日見發達，茲為便利商旅起見，定自二十二年五月一日起，將上列各站開為旅客聯運車站，辦理旅客行李包裹及雜項聯運事宜，特此廣告週知。

孫殿英啟事

敬啟者：魁元謬領師干，決心抗敵，承德既失，遂陷重圍，苦戰兼旬，屢摧頑寇，冰天雪地，爭投先軫之元，彈雨槍林，遍灑萇宏之血，義無反顧，分所當為。乃蒙慰問殷勤，更荷遙頒物品，隆情厚愛，感愧交縈，惟存永矢至誠，効忠黨國，力收失地，還我版圖，以答期望之殷，而盡軍人天職。誠恐答謝未遍，用特登報鳴謝，倘希鑒察是幸。

華北軍第九軍團總指揮兼陸軍第四十一軍軍長孫魁元率全體官兵同叩

基本與機會

人生事業，必先有基本之建立，而又值機會之來臨，然後始能發揚光大，以至成功，使無基本，則機會即來，赤手空拳……基本雖具，苟無機會，亦僅能兢兢業業，勉為平常之人，故欲成事業，非具基本……儲月積，少成多，是即成……

故宮博物院通告

本院現因整理各陳列室，自四月二十三日起暫行停止開放一星期，特此通告。

故宮博物院出版物廣告

本院最新影印史料出版預告：太平天國文件第一輯　現已付印日內出版

本院最新出版物：

宋米芾蜀素帖墨迹　宣紙三元　高麗紙四元五角

套印元趙孟頫鵲華秋色卷　高麗紙四元五角　宣紙三元五角

套印宋黃庭堅書松風閣詩卷　宣紙一元二角　高麗紙二元

故宮名人畫竹集第一輯　二元五角

宋拓岳麓寺碑　宣紙四元　高麗紙六元

清宣統朝中日交涉史料第二冊　每冊二卷六角

朝鮮國王來書（崇德七八年分）一冊五角

故宮書畫集第二十二期　二元五角

故宮週刊第十冊合訂本　每冊三元

總發行所　北平北上門故宮博物院出版物發行所　電東四四三六

南京發售處　南京秣陵路（即崔八巷）本院駐京辦事處

上海發售處　上海棋盤街泗涇路口利利公司文藝部

名著　歷史擷要出版

此書為閩中碩儒楊雲樵先生遺著。先生著述等身，尤以治學最有名於時。因病吾國歷史，卷籍浩繁，而系統難覓，爰集諸史，製成此書。文仍其舊，語頗簡要，（並附圖表甚多）去取謹嚴，條緒井井，治史學者，手此一篇，便無「不知從何說起」之歎矣。每部兩厚冊，定價大洋三元六角，特價六五折。（二元三角四分）外埠另加寄費一角五分。本社書品部代售，書到無多，購者從速。

北平前外觀音寺街　慎昌鐘錶眼鏡行　大減價大贈品

慶祝總行新屋落成　冬季分行　聯合大減價祇有兩天了

眼鏡部宣言

眼鏡關係人生之利害，非僅供觀瞻而已，諸君購鏡當慎，為選擇，否則慮贋金鍍，徒供無識者之盲目，試驗豈不可惜嗎？本行特聘光學專家，用最新式電器查驗目光，黍粒不差，減價期內優待各界，照碼八扣，高尚國產茶晶水晶，莫不應有盡有。

國貨軟脚玳瑁架，水晶平面加厚鏡片，每副減售三元五角

銀較軟脚玳瑁架，水晶克力氏養目鏡片，每副減售四元五角

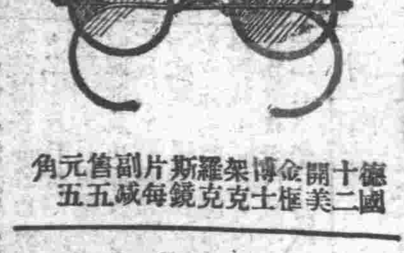

德國十二開美金極博士架，克羅克斯鏡片，每副減售五元五角

瑞士手提單條唱機每隻減售九十元

鐘表部　除減價外再打九扣

唱機部　除減價外再打九扣

修理部　專門人材　精工修理　推陳出新　限期保用

贈品券　凡購貨滿洋三元送三角絨毛巾一條　請將此券剪下

人文書店　出版書籍

大廉價一個月　一律七五折

中國新文學源流　周作人講　定價洋五角

近代散文鈔（上冊）　沈啓无編　定價洋一元

近代散文鈔（下冊）　沈啓无編　定價洋一元二

初日樓詩註夢詞合刊　嚴既澄著　定價洋五角

近代文藝思潮　孫席珍著　定價洋五角

現代十國女作家　草野著　定價洋四角半

諾貝爾與歷屆獲文學獎金得者　施宏告著　定價洋二角半

現代中國政治教育　楊漢輝著　定價洋一元二

教育科學之源泉　張岱年　傅繼良合譯　定價洋三角

英漢雙註嘉德橋市長　劉潤德先註　定價洋一元二

日本語法十二講　張我軍著　定價洋一元二

人性醫學　張我軍譯　定價洋一元二

委曲求全（三幕戲劇）　李健吾譯　定價洋四角

被幽囚的普羅密修士　楊晦譯　定價洋四角

英雄　王永棠譯　定價洋四角

黃昏　丁文著　定價洋七角

沒有仇恨和虛偽的國　高素著　定價洋七角

外埠函購寄費加一　郵票九五折限一分至二角者

如知國聯之緣起不可不看之

白里安　周久安譯　特價六折

【報紙實售一元二角宣紙實售一元四角】

法西斯主義運動論　張我軍譯　定價五角五

【代售處各地佩文齋及各書店】

北平宣內大街路東　電南一三九六

另組特賤部

綢緞嗶嘰呢絨布疋　男女西服化粧物品

大批美術電印新奇彩花綢緞　六扣至八扣推銷　經濟耐用應時當着各種材料

仕媛們莫失良機啊

新

歡迎參觀

西單新商場大樓　電話西局一五六五

北平 西鶴年堂參茸國藥莊
專售 丸散膏丹 精潔飲片 參茸阿膠 露水藥酒
總號 宣外菜市口路北 電話南局六五二一
分號 東安市場正門內路南 電東一零八三

社址北平南柳巷電南局四一三八電報掛號八五零一

福人得廣告公司
【承辦全國各報廣告手續簡捷 收費從廉】
【如蒙惠顧 無任歡迎】
設售書部 新到最新社會小說 綱雲若著 小揚州志 定價一元 書來無多 購者從速
青鶴雜誌三角，大中國週報一角，民族雜誌二角，飛機汽車操縱術六角，法西斯主義研究一元二角，中國與蘇俄二角，時事月報二角五，現代國文講話四角
特備信箱短租用 半月一元 全月二元

廣告部內設售書部售美術藥部部外埠函詢竭誠奉告

河北要部詳圖 長城內外津沽滄石熱察交界 五彩精印一幅 定價大洋四角
富連成三十年史 三十名人名伶題跋選序戲裝便裝像片百餘幅 是嗜劇的良友是藝術的結晶 實價二元
梅蘭芳化裝劇影 國劇大王梅蘭芳最得意的傘手劇攝影及便裝像片數十幅附日美歡迎梅氏記 價五角
富連成化裝劇譜 舉世公認中國偉大科班全體藝員個人獨有得意傑作化裝劇影精印四幅美麗異常 價四角
無線電原理及直流收音機製作法附修理法 一元二角
發行所 楊本賢廣告公司 北平東城沙灘 電東三一〇〇
外埠函購加寄費一角五郵費代價九五折

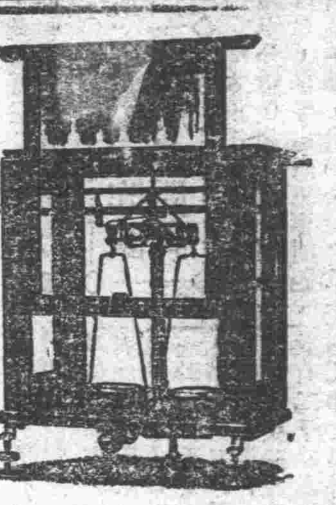
此種化學分析天秤乃製自德國 精確可靠 並且價廉
沙德爾廠
北平總經理德商興華公司 東城西堂子胡同一號

北平通易信託公司

廿二年五月份債券報告表　（庫券按票面萬元計算）

庫券名稱	票面餘額	未付利息總數	還本次數	還清 年	月	日	本月份還本數	本月份付息數
十八年關稅	4,865.37	625.85	51	26	7	31	70.00	21.83
十八年編遣	6,500.00	1,951.94	98	30	6	30	40.00	32.50
十九年關稅	6,760.00	1,3[illegible]1.81	69	28	1	31	80.00	38.80
十九年善後	7,464.00	1,704.94	79	28	11	30	64.00	37.32
二十年捲烟	8,018.00	2,304.44	93	30	1	31	48.00	40.09
二十年關稅	8,400.00	3,096.30	117	32	1	31	40.00	42.00
二十年統稅	8,600.00	2,710.15	101	30	9	30	40.00	43.00
二十年鹽稅	8,800.00	2,814.74	102	30	10	31	40.00	44.00

公債名稱	發行總額	最近抽籤日期	最近還付本息日期	抽支籤數	抽籤成數	未籤抽數	還清日期
裁兵	50,000,000.00	22.7.5.	22.7.3[illegible].	1	1/100	60	32.1.31
廿年金短	80,000,000.00	22.7.5.	22.7.15.	2	2/1000	988	30.10.15
整理六厘	54,392,228.00	25.3.1.	22.6.1.		祇付息	60	36.12.1

如欲買賣者請　駕臨西交民巷七十七號敝公司接洽毋任歡迎
（電話南局　三二〇〇　三三〇〇）

梁燕孫先生紀念事物籌備會啓事

梁燕孫先生痛於日前逝世，茲定四月三十日領帖，家屬恪遵家訓，治喪一切儀仗音樂繁文俗套概行屏除。同人等體念遺志，擬籌集教育公益基金，並編輯遺集，以資紀念。業於上海泗涇路廿七號大陸公司內設立紀念事物籌備會，並刊送緣起及簡章，凡我同人擬請概屏虛文，同襄善舉，將鼎惠幃聯祭品等統以現金送交本會，備充預定用途，尤盼於一切計畫詳加指導，不勝同感。

恕訃不週

顯考燕孫府君慟於中華民國二十二年四月九日即夏曆三月十五日丑時壽終滬寓，距生於清同治己巳年三月二十四日午時，享壽六十有五歲。不孝定薊等親視含殮，遵禮成服，擇期扶柩回籍安葬。哀此訃

聞

孤子梁定蜀 定薊 定閭 泣血稽顙

齊衰期服孫國瑞泣稽首

治喪處上海海格路內麥琪路六號

謹擇四月卅日即夏曆四月初六日領帖

鼎惠懇辭如蒙賜唁祇領文字請寄北平甘石橋本宅 西河沿交通銀行

一次存入洋一百七十四元一角一分滿十五年即得洋一千元 詳章承索即寄
聚興誠銀行儲蓄部
行址西長安街十號 電西局一三二八 一七二七
電報掛號洋文YANGBROSBK 中文二一四三五

社論

啼笑皆非之時

行政院院長汪兆銘氏近又發表一篇「老話」，反覆剖析所謂「一面抵抗一面交涉」之意義，歸納全文命意，不外下列一段。其言曰：「近有人對政府應付國難態度，發生疑問，以不和則戰，不戰則和，如此不戰不和，是無辦法。我對於此點說明，很簡單。因為不能戰，所以抵抗。因為不能和，所以交涉。政府應付國難態度，不是不和不戰，而是抵抗與交涉並行」。國人對此解釋是否滿意，不欲臆測，而吾人則覺有未盡者焉。中國今日環境，實未具備宜戰條件，凡屬國人皆有同感。然則不能戰便當言和乎，而和之代價太昂，責任亦太重，自亦無人敢挺身出而當此艱巨。在今日局勢之下，戰既不能，和亦不得，唯有不戰不和，以待時勢之自然演化，此正所謂啼笑皆非之時也。故汪氏否認「不戰不和」，而別名之曰「抵抗與交涉並行」，事實上固始終尚在「不戰不和」之狀態也。蓋所謂抵抗者，敵來則戰。敵如不來，我便不戰。此權操諸他人，非我所得而左右之也。在常態之國家，抵抗即是應戰，應戰即是戰爭，不能於戰爭之外，別有所謂抵抗。在戰爭發動之初，固有挑戰應戰之分，在戰鬥進行之中，則攻守互用，不能復有區別。故能抵抗者即為能戰，不能戰者即不能抵抗。所謂「因不能戰，所以抵抗」，此在軍事學上，似為不甚可通之義。唯在我國因事實上窒碍太多，斷交尚且不能，遑論實戰。不能宣戰，祇得以抵抗自稱。而日本利用中國弱點，亦於不宣戰形式之下，採取戰爭手段，吞併四省，而自稱為自衛權之發動，此種變態實世所罕見。故今日督促政府，不在戰之名，而在戰之實。蓋抵抗亦戰也，不有澈底辦法，何能貫澈目的！汪氏亦謂：「我們祇問抵抗的盡力與不盡力，不要問抵抗的有無效果」，前線將士及戰區人民之抵抗暴敵，可謂竭盡心力，但不知政府自審所以援助抵抗者，是否盡力耳，此當局所宜三思者也。

汪氏所昭告國人者，曰今日祇有兩途：其一「我們咬定牙齒，不要吁苦。」其二「我們要越沉默，越堅決，越悲哀，越勇壯」。其實國民早已抱此兩種決心，始終未變。溯自九一八以來，忽忽二十閱月。中歷數次大戰，而國民踴躍輸將及擔任後方工作者，無間南北，皆極悲壯。尤以戰區人民受苦最甚，受禍亦最烈。國民之對國家，可謂俯仰無愧。吾人苟默念正在水深火熱中之四省及灤東各縣人民，有能片刻自安者乎？彼等在戰前旣蒙徵發之苦，在戰時又遭炮火之厄，在戰後復受敵人蹂躪之慘，今日國人遭遇，蓋非文字所得形容其苦楚矣。四省人民南望金陵，臨風涕泣，蓋不知流盡多少血淚。若謂吃苦，可謂吃到盡頭。彼等所翹首以待者，日重見漢家旗而已。即現時河北人民所受痛苦，亦非一言所能盡。戰區無論矣，即臨戰地帶亦有不忍言者，然人民始終未有怨言者，良以國難如此嚴重，苦命的國民，祇有咬定牙齒吃苦而已。是以今日政府當局不宜再以此類責備之言，勸告國民，政府應澈底自責，冀得諒解。其實東北之事，不誤於今日，而誤於事變初起之時。假使當時有統一政府，有遠大政家，利用若槻內閣之幣原外交，亟謀解決，何致擴大至此！當日舉國皆以國家利害為前提，不利用外交以脅迫政敵，不濫唱高調以自鳴得意，則熱河不必失，三省亦未必亡。更無勞調查團之遠來、而為名存實亡之建議！荏苒遷延，以為空言可以却敵，高談可以救國，演成僵局，果誰之咎乎？

在日本堅持承認僞組織前提之下，中日之間，自無交涉餘地。我若屈辱承認叛逆集團，不獨在國格上有重大損失，卽在生存上亦有重大危險。國家與個人之榮辱，本雖以同一原則繩之。在個人有不可屈者，在國家或不得不暫屈。古今歷史，往事甚多，無待贊述。唯東北之事，與其謂為國格問題，無寧謂為安全問題。東北四省在日掌握，則大河以北，如彼囊中物。大河不保，則中原東南實力可問乎？故四省存亡，關係綦巨。收復既非當前實力所可能，放棄亦非國家安全所能許，唯有埋頭準備，期諸異日而已。國民所希望於政府者，檢查過去錯誤，力圖未來挽救。目前急務，莫過於整理內政，團結人心。少說廢話，多做實事，此為政者所宜銘諸座右者也。

希特勒（六三）

美國 諾德卡斯著　舒貽上譯

第十二章　三角同盟

——與莫索里尼握手——與英吉利提攜——打倒法蘭西——黎明前之犧牲——多難德意志之復興——傘奇士劍躍躍欲試——

自組黨以來，希特勒嘗再四努力，期與彼之偶像莫索里尼握手。此之努力，最初固未順利進行，嗣以意法兩[illegible]

百病並治之大匣一元小匣五角五分
寓北平和平門內路西 張寅卿藥室

南天門苦戰

兩側陣地被敵轟平 猶在反覆肉搏中
敵衝鋒七次我死傷過多 現正極力維持陣地

軍息：二十八日晨古北口電話：今晨拂曉，敵似已得到援軍，於南天門全綫，增加大砲三四十門，連前不下六七十門，步兵約五六千人，向我南天門作全線之猛攻，戰事之烈，爲前所未有，其步兵均以四路縱隊作兇猛之衝鋒。幸我軍沉着應戰，均被我擊退，推敵意，似必欲得南天門而甘心。

軍息：二十八日下午二時古北口電話：敵步砲兵，今日以全力向我猛攻，並以飛機八架，反覆轟炸我南天門正面及兩翼陣地，工事多被轟燬，幸我官兵深明大義，雖死傷迭出，均願浴血裹創，拚死抗戰，敵軍亦極頑強，屢次擊退，仍前仆後繼，向我陣地猛撲。我軍自晨至午，向敵逆襲四次，仍未奏效，傷亡已達六百餘人。又兩側陣地，已有數處被敵轟平，無暇修築，我官兵不得已爲維持陣地起見，正與敵反覆肉搏中。此次戰鬥之慘酷，實爲連日以來所未曾有。

【密雲二十八日電】敵前攻古北口失利，最近數日，由灤東、喜峰口各處，陸續增來日僞軍數萬人，二十八日晨五時，以重砲四十餘門，集中火力，向我南天門右翼陣地轟擊，其步兵分三縱隊，乘機猛攻。徐總指揮庭瑤，現調某師一部抄襲敵背，將敵首尾截斷，刻尚在激戰中。同時我南天門左翼陣地，有敵砲數十餘門，掩護其步兵向我進攻，砲火猛烈，我軍奮勇應戰。

【石匣二十八日電】（一）古北口敵軍二十八日自午前七時起至十一時止，以猛烈砲火及飛機十餘架，向我南天門陣地肆意轟炸，我方工事全部被毀，敵步兵向我衝鋒七次之多，陣地守軍死傷過鉅，現退守南天門左右高地，我某團仍與敵猛烈激戰中。（二）午前十時，敵人增加步兵二千餘人，現已到達楊莊及潮河南岸，但未敢再向前進。（三）敵唐克車二輛，掩護騎兵二百餘人，到達車頭峪東岸後，現復進抵距我防地一千米達之黃土梁地方，與我某師某團對峙中。（四）黑龍潭附近有敵人步兵千餘名，向我筆架山進犯，我步兵某部現已準備誓死與敵一拚 1

北寧沿綫敵 撤至秦皇島

【灤縣二十八日電】何柱國刻仍在灤縣，當地情形平靜。日機一架，今晨六時十分飛灤縣偵察，在縣城上空盤旋十餘分，後東去，未擲彈。

【灤縣二十八日電】翁照垣師右支隊於二十七日下午，佔領撫寧縣城。

【本市消息】北寧路敵軍，已逐漸後撤，我軍於二十七日到達昌黎縣城。北戴河至秦皇島間，已無敵踪。北寧路工程車昨由昌黎開出，正向秦皇島前進中。我方中山號鐵甲車，昨已到達北戴河附近之留守營一帶，實行護路。僞軍丁強（即李際春）之司令部，原設於留守營，現已狼狽後撤。北寧路七八次客車，昨（廿八日）已展開昌黎。由昌黎至秦皇島間因路軌電綫，破壞較重，經三四日後始克修復。北寧路局昨令灤東各站員工速赴灤縣陳段長處報到，以便復工。

興隆克復後 敵昨復反攻

軍息：興隆鎮日前發現敵軍一聯隊，擬向長城口內進犯，我軍某部奉命，當出黃崖關，向敵迎擊，已於二十七日晨六時克復興隆。該處敵軍有分向樂王廟花園一帶逃竄勢。

軍息：我軍某部於昨日克復興隆後，今晨敵復向我反攻，激戰四五小時，當將日僞軍二千餘人擊潰。是役斃敵甚多，我軍亦傷亡不少，並擊落敵機一架，駕駛員二人跌斃，其機體已焚燬。

【本市消息】蕭之楚二十七日電稱：興隆縣日僞混合之敵約三四百人，附有酸硝迫礮機槍各二，自動步槍多架。我某團二十七日早四時，猛撲興隆，衝入街市（縣無城垣），巷戰甚久，敵全退據縣署，利用該縣預築之堅固工事，作困獸鬥。我某團某營猛衝縣署，斃敵數十，因受敵機槍及自動步槍極猛烈之掃射，同時又受敵飛機多架之轟炸，該營營長劉光，營附某，相繼陣亡，並傷亡連長數員，官兵約百餘名，刻仍在圍攻中。再縣北興隆山，有敵砲兵陣地，並有敵一小部，我某團以一小部，協同某團進攻中。

【薊縣二十八日電】本日敵機四架，更番向我興隆部隊轟炸，極爲慘酷，計傷亡官兵二百餘員名。再敵固守之縣署，被我砲火擊焚，惟敵仍利用圍墻土嚢及地窖，並據縣署北之興隆山，頑強抵抗，刻仍在圍攻中。查敵在興隆之指揮官，係島村英次郎，並有無線電一架，利用飛機通信，可與其後方聯絡。

宋哲元昨談 薊縣多間諜

【本市消息】宋哲元前應軍分會代理委員長何應欽電召，來平協商軍事問題，頃已事畢，定於今晨（二十九日）十時偕副總指揮秦德純遄返前方，指揮軍事，記者昨訪宋氏於其私邸，詢以喜峰口前方最近情況，宋謂喜峰口方面連日無激烈戰事，敵軍每日以飛機向我後方偵查我軍動作，或擲彈擾亂。現敵兵在長城口高山者，共有二千餘人，均築有極堅固工事。口外橫城子地方，敵設有旅司令部。潘家口羅文峪方面，我守軍亦築有嚴密防禦，敵軍決不易輕進。敵方昨派多數間課，到我內地偵探軍情，前日曾有敵方間課兩名，在薊縣被我捕獲，據供到薊縣者共爲十人，所奉命令係偵查我國軍隊組織及其調動，並在該間課身上搜出敵人企圖密雲計劃，現已令前方對此類偵探，隨時注意弋獲云。

第某師師長黃杰，前由古北口前方來平，謁軍政部長何應欽，報告所部在南天門左翼一帶作戰經過。何氏當將該師部隊，指定移防地點。黃氏昨日上午十時，再度偕該師參謀長史紹寬，復謁何後，定今午（二十九日）離平返古北口，率所部依指定地點移防。

劉桂堂僞降 邵本良反正

【本市消息】據軍事方面所得報告：前投僞國之劉桂堂，協同黃鍋齡，現已由林東密派代表繞道至北平，請求投誠，並聲明以前詐投僞方，實爲騙取給養與械彈，如中央有命，決乘機襲擊敵軍後方，以贖前愆。又僞軍邵本良部，在建昌營以北反正。乘夜襲擊日軍，在冷口附近之日軍四散奔潰，遺棄輜重甚多。按邵部之反正，實因僞軍已有數部分被日軍繳械遣散，且被虐待，爲良心所驅使，故有此舉。

日陸軍省人又發表聲明

【東京廿八日路透社電】陸軍省發言人，證實灤東一切日軍已退回長城，華軍重佔撤退區域。據稱該地華軍，似無挑戰意，故日方決置之不理。但彼等若復有敵對行爲之表徵，日軍準備再以武力驅散之。至南天門方面中國軍隊，日軍必抵抗，戰事勢必延長，但不久當可解決，日軍或無進攻密雲之必要云。1

抗日決心 我始終未懈
外部否認英報所傳 郭泰祺亦在英倫闢謠

【南京二十八日下午八時本報專電】外交部發言人稱：倫敦每日快報載，中日政府已進行和議，華北戰事行將結束等語，絕對不確。政府抗日決心，始終未懈，連日我軍在古北口一帶與日軍激戰至烈，可爲明證。英報所傳種種，純屬無稽謠言。

【倫敦二十八日哈瓦斯社電】某報近傳，中日間已商定某種妥協條件。今日中國駐英公使郭泰祺，對此消息否認（按此項消息係自天津拍來，內稱，中國政府已與日本妥協，准予日本在滿洲享有租借權九十九年），郭氏稱，中日間絕未商定任何條件。又謂中國信任國聯，決不採取任何辦法，致妨害其對國聯法理上之地位。中國對華府九國條約及凱洛格非戰公約既決定尊重，故亦不能採取違反上述兩種條約之任何行爲。

白崇禧電粵 注重西南國防
主張設置邊防督辦 十九路軍一部已抵韶

【香港二十八日下午九時本報專電】白崇禧電蔡廷鍇及政務會：（一）抗日，主張各省均須增加兵力，粵出兵十團，閩八團，桂六團，一律採縱隊制。（二）國防，應設西南各省邊防督辦或長官，統籌邊境國防，各省設邊防司令。

【香港二十八日下午九時本報專電】陳濟棠二十七日晨偕香翰屏，鄧龍光等乘輪赴黃埔檢閱四獨立師一二兩團，下午返省，鄧龍光派副官處長鄧伯涵赴韶，設四獨立師行營，並覓定屯駐地。

【香港二十八日下午八時本報專電】十九路軍已由曲江口換車北上，一縱隊已到韶，一二縱隊將續到，在省行營定三十日北上。4

黃慕松任新疆宣慰使
迪化秩序已恢復 劉文龍臨時主持省政

【南京二十八日下午八時本報專電】國府二十八日令：特派黃慕松爲新疆宣慰使，此令。

【莫斯科二十八日路透社電】此間消息，回民在迪化發難，推倒金樹仁，教廳長劉文龍，被推爲臨時省主席。

【南京二十七日路透社電】據官方宣稱，新疆主席金樹仁於迪化陷於回族掌握之前、已安全逃出迪化，並稱自叛兵占領迪化後，和平秩序已經恢復。

【莫斯科二十七日路透社電】此間華方表示，新疆形勢，不致造成國際糾紛，因中俄兩國在新疆邦交，異常親密，彼此通商，均獲利益。據云：此次事變，純係金樹仁部下白俄衞隊與人民不睦，兩年惡感，一旦纂發，但亦不致引起嚴重戰事。因回民及省府軍隊，軍備皆不充實，且新疆交通不便，既無鐵路，即平坦大道，亦不多見。

【南京二十八日下午四時本報專電】新疆省駐京辦事處主任張鳳九語記者：新疆事變遠因起於民二十年，省府容有處置失宜之處，惟自衞力量太弱，每縣僅有警衞四十人，無法遏止亂變。2

蔣昨見川軍代表 指示剿匪機宜
戴岳部奉令擴充爲師 徐源泉即就鄂西剿匪總指揮

【南昌二十八日下午七時本報專電】蔣二十八日晨十一時召見川軍代表，指示剿匪機宜，且盼川軍將領務力同心，不分畛域，早將在川赤匪肅清。末詢川中近況，並囑轉電各軍將領，再派軍事專員來贛，親赴前方參觀剿匪工作，俾明匪區真相，各代表定二十九日返京。

【南昌二十八日下午九時本報專電】某高級將領語記者：蔣蒞贛後，對剿匪計畫，已有整個決定，並將加派勁旅，來贛協剿，一面飭贛粵閩桂湘等省總動員，合力圍剿，以收速效。蔣亦坐鎮南昌，俾擊破匪之主力後，全力禦侮。粵桂閩省決派軍入贛會剿，陳濟棠白崇禧有電表示，負責剿匪。

【香港二十八日下午九時本報專電】陳濟棠奉蔣令，增兵入贛，電請月增發軍費三十萬，蔣二十七日復電稱，已傳財部酌辦。

【南昌二十八日下午七時本報專電】戴岳部剿匪有功，擴編爲師，戴升任師長，歸二十七軍李雲杰指揮。

【南昌二十八日下午七時本報專電】李默庵師擊潰崇仁僞一軍，斃匪兵五百餘名，又高莊大股赤匪，二十七日退向鳳岡圩，被我飛機炸斃極衆。

【漢口二十七日下午七時本報專電】蔣二十七日電令徐源泉兼鄂西剿匪總指揮，負責督剿賀匪，所有保安隊、張剛部、新三旅蔣作均部、及劉建緒部、六十二師李國鈞旅，三十四師周燮卿旅、鄧仁發部、及兩省邊境各縣，統歸指揮。徐定一日赴沙市就職。

【漢口二十八日下午八時本報專電】四七師長上官雲相，二十八日由斷水防次來漢，向總部及綏署報告剿匪情形，俟謁何成濬後，即返防。

【長沙二十八日下午一時本報專電】湘軍彭位仁、陶廣兩師，會剿孔匪，二十四日晨與匪激戰，匪受重創，零星散竄。

【南昌二十八日下午九時本報專電】蔣電各省保安隊團，加設訓政科。

【開封二十七日電】蔣以特區剿赤工作重要，電調十一路六十五師劉茂恩部前往擔任，該部正在南陽，準備出發。至二十路張鈁之七十六師，則奉命停止開拔，仍駐漯河一帶待命。

【重慶二十八日下午五時本報專電】田軍仍與徐匪在得勝山相持中，毫無進展。1

立法院會議通過 監察使規程
起草黃河水利會組織法 通過行政訴訟費用條例

【南京二十八日下午三時本報專電】立法院會議，主席孫科，報告事項：（一）宣讀二十二年四月二十一日本屆第十四次會議事錄。（二）縣自治籌備委員會組織法，經本院議決無成立之必要，奉國民政府批送中央民衆訓練委員會案。（三）國立編譯館組織條例，及修正教育部組織法第三條，第四條，第六條，第十二條條文，呈奉國民政府指令，業經分別明令公布：並通飭施行案。（四）修正監察院組織法第四條條文，及修正審計部組織法，呈奉國民政府指令，業經分別明令公布，並通飭施行案。討論事項：（一）審議修正立法院組織法各條欵案，決議通過。（二）審議憲兵治罪補充條例草案案，決議付軍事刑法兩委員會審查，由軍事委員會召集。（三）本院法制委員會報告，審查監察使巡迴監察規程案，決議照審查意見通過，呈復國府，令監察院將該規程自行修正。（四）本院法制委員會報告，審查行政訴訟費用條例草案案，議決修正通過。（五）本院法制委員會報告，審查修正導淮委員會組織法第十三條，第十五條條文草案案，決議通過。（六）中央政治會議第三五三次會議決議，黃河水利委員會組織法，應由立法院擬定，經國民政府交本院辦理案，決議付法制委員會辦理。

【南京二十八日下午四時本報專電】立法院二十八日通過行政訴訟費用條例，計分五條，兹錄如次：（一）訴狀每件徵收費用五角。（二）訴訟文書如由郵寄送達者，各按郵費徵收。（三）書狀之抄錄，每百字收費一角，不滿百字者以百字計。（四）譯費及照像、繪圖等費，收一角，不滿百字者，亦按百字計算。（五）訴訟費用，如經審判者，得請求償還。

【南京廿八日下午八時本報專電】立法院二十八日會議通過之修正立法院組織法各條欵案，茲將各條欵之修正案錄後：【第一條】立法院設左列各委員會：（一）法制委員會，（二）外交委員會，（三）財政委員會，（四）經濟委員會，（五）軍事委員會。【第六條】秘書處掌左列事項：（一）關于文書之收展保管事項。（二）關於文件之分配撰擬編製事項。（三）關于統計調查事項。（四）關于會議紀錄事項。（五）關於本院委任職員之任免事項。（六）關於本院任用專門人員及雇員事項。（七）關於典守印信事項。（八）關於會計庶務事項。（九）其他不屬於各委員會及編譯處主管事項。【第七條】秘書處置左列各職員：（一）秘書長一人，簡任。（二）秘書六人至十人，其中四人簡任，餘荐任。（三）科長二人至四人，荐任。（四）科員二十人至二十八人，委任，但其中十人得爲荐任。（五）速記長一人，荐任，速記員四人，委任。（六）書記官八人至十二人，委任。【第十二條】編譯處掌左列事項，（一）關於本國法規之編輯刊行事項。（二）關于各國法制之編譯事項。（三）關於立法參考資料之檢討事項。（四）關于特別編譯事項。（五）關于圖書管理事項。又第六條第二欵及第九條第十條全刪。4

邵鴻基昨晨返京 述湯玉麟罪狀
呈報查辦經過聽候國府處理

【南京二十八日下午六時本報專電】邵鴻基二十八日晨返京，據談：湯玉麟誤國脫逃，不能守土，遠因甚多：（一）向人民抽收苛捐雜稅，（二）勸迫民衆吸種鴉片，烟田每畝收捐達二十餘元，致結怨于人民。（三）對所屬軍隊，扣發軍餉，查湯在熱七年，除在省城附近數十里內軍隊，共計欠發十三四月餉銀外，其離省較遠各駐軍，欠發軍餉達三十餘月。（四）創設興業銀行，濫發鈔票，吸收現銀，是項鈔票發行後，所有各機關各軍隊薪餉，均發鈔票，致市上極少現金，每一銀元可換紙鈔五十元至八十元。近因方面：（一）因上述種種，故此次抗日軍隊，不聽指揮，一觸敵鋒，即不願拚命前進，向後步步退却。（二）民衆方面，亦恨湯入骨，對抗日軍不予援助。現湯本人聞仍在多倫沽源一帶，整理舊部。余等澈查經過，即向各指派機關報告，然後再由軍委會，行政院，監察院會擬一報告，呈復國府。至將來如何處辦湯玉麟，余等報告並無建議，由國府處理。方委員（本仁）一週前已返漢，暫時恐不來京，其對湯

案經過報告，在離平前，均已詳細擬具，由郵寄京軍委會。4

動用荷庚欵
京水利事業 每月僅一萬二千元 市府將商分配辦法

【南京二十八日下午九時本報專電】石瑛語記者：中荷庚欵，共計一百六十萬元，荷政府提出以百分之三十五作爲中荷文化基金，百分之六十五，作爲建設中國水利事業，並要求扣除從前中國在海洲關海港之借欵，及在荷華籍瘋人病費等約二十萬元。此次政府將荷欵指撥爲京市水利經費，總計實數祗八十餘萬，並須分年退還，約計京市府每月可領一萬二千元，惟倘須另給荷籍工程師每月薪金二千元。本人擬於下月初召集董事會議，規定水利經費之分配辦法，及聘任荷籍工程師。預定二十二年度起，即可開始傾取，興築京市水道。1

平漢路北段 由李生達師護路

【本市消息】陸軍師長李生達，前晚（二十七日）

墨西哥被逐華僑 昨有一部抵滬

【上海二十八日路透社電】被墨西哥驅逐出境之華僑一部，今日抵滬，據云：墨西哥政府對華僑橫加壓迫，華僑產業損失在一千萬元以上。華僑對於美國政府此次援助華僑返國，非常感激，一部日內可抵滬。

參加芝博出品 定今日由滬運美

【上海二十八日下午九時本報專電】參加芝加哥博物展覽會出品四百餘箱，已裝妥，載柯立芝總統輪，定二十九日啓碇運美，倘有廣東產品二百餘箱，未即轉滬，將運由香港出口。

菲島考察團 定今日返菲
昨晨由京抵滬 應各團體歡宴

【上海二十八日下午九時本報專電】菲實業考察團一行，二十八日晨由京抵滬，即赴禮查飯店休息，午應太平洋學會歡宴，由王正廷主席致歡迎詞，宴畢，同往紗布交易所參觀，下午五時至滬商會與商界領袖討論中菲實業發展辦法，并應該會歡迎，晚吳鐵城請觀京劇，該團擬二十九日乘林肯號返菲。4

漢中小學生 國難講演比賽 定五月九日開幕

【漢口二十八日下午九時本報專電】漢市中小學生國難講演比賽，定五月九日下午二時假漢商會舉行開幕式，十日起開始比賽，預定一星期閉幕。4

吳稚暉李石曾 昨晨離贛返京

【南昌二十八日下午九時本報專電】吳稚暉李石曾二十八日晨離贛返京，臨行時談：抵抗暴日，惟有不計生死，至中國共產黨，只算是土匪集團，殺人放火，斷送民族生機，應速撲滅，以救民國。2

芳澤之印象 直接交涉不可能

【東京二十七日路透社電】日本前外相芳澤氏，近到中國與滿洲遊歷，刻已畢遄返東京。據芳澤宣稱，彼已得一種印象，即目下無中日直接談判之可能性。

俄使遞國書期 定下月二日或四日

【上海二十八日下午十時本報專電】俄使二十八日晨八時許由京返滬，定二日或四日再入京覲見林森，[illegible]書副本已送外部。4

黃郛 將任華北要職

【上海二十八日下午九時本報專電】最高行政機關，內定由黃郛主持，已向黃徵意見，聞黃有允意。4

【上海二十[illegible]一時本報專電】二十[illegible]市府據報，有反動份子擬藉愛國運動名義，在南北市內騷擾，臨時特飭公安局加緊戒備，迄晚未發生事故。4

中國實業銀行儲蓄部 民國二十二年四月一日第一六三次開獎獎額及號碼單 本月共三千四百五十戶共計儲欵洋四萬一千四百[illegible] 大獎十號獎金洋六千三百三十元 小獎三百四十三號獎金洋四千一百一十六元 監視人方則然君 李武平君

獨立 第四[illegible]號 我們還有別的路麼？ 未失的疆土是我們的出路 察哈爾的現狀（一） 蔣廷黻 每期定價四分 預定全年[illegible]五分

[illegible]今日之日本 現已出版

[illegible]獎券…得洋三十七元五角…得洋十八元七角五…本溪湖張君得洋十八元七角五…通告…單內所載得獎姓名係按簿抄錄，如有未交款者應照章扣除得獎權…不得藉口…

評論版　社址：北平後門慈慧殿北月牙胡同二號　電話：東局一〇六五　…代洋九五折…

南洋委任統治地問題 爲美日談判中心

美國希望世界經濟會議期中成立關稅休戰協定

【華盛頓廿七日路透社電】茲據極可靠方面消息宣稱：美總統羅斯福與日本石井子爵，將於下月在華府會晤，舉行經濟及軍縮問題之討論。屆時日本在南洋一帶委任統治地，將爲最重要之一問題。據云：美國對於日本所自稱：秉承國聯所托付，代管一千六百小島之權，將加以辯駁。因美國認太平洋管理區域之內，美國亦有種種利權，實與英法等國，在世界其他部分所有者相等。蓋此種地帶，俱係協約國用聯合之力向德國攫得者，殊非日本一國之力所能致之也。故今日協約國實有共同之利益，共同之權利，以決定此等土地之處分。

【倫敦二十七日路透社電】世界經濟會議，行將於六月十二日在倫敦舉行，屆時有六十國之代表，與專門家一千五百人參加會議。此項日期乃由羅斯福總統與麥克唐納所假定，仍須視世界經濟會議籌備委員會星期六在外交部開會中建議決定。屆時由西門爵士主席。籌備委員會開會時，將由美國代表達威斯，駐倫敦法德比日大使，丹國公使，出席參加討論。

【華盛頓二十七日合衆社電】今日國務院表示，苟有人建議在世界經濟會議期中訂立關稅休戰協定，而經其他列強同意時，美國準備簽訂此項協定。同時白宮方面又力稱，羅斯福總統關於戰債問題未與英首相麥克唐納氏及法代表赫里歐氏成立任何協定。據白宮方面宣稱，未考慮及戰債協定。白宮之聲明係特別指外間所傳新戰債緩付說。根據此項聲明，政府方面仍希望各國將償還六月十五日到期之對美戰債，計共一萬四千四百萬金元。此間觀察者認白宮之聲明，係表示羅斯福總統決心美國，藉左右戰債形勢，以便担保在六月十二日在麥克唐納氏主席下之倫敦世界經濟會議中獲得確實結果。但預料在世界經濟會議閉幕後，美國對全部戰債問題將從長計議。今日白宮方面某官員承認，羅斯福總統有於六月十五日向國會提出關稅及戰債問題之決議案之可能。決議案之詳細內容尚未發表。在赫里歐氏與羅斯福總統所出席之白宮記者會議中，華盛頓本社記者獲得政府政策之重要表示。羅斯福總統與麥赫兩氏之談判結束後，現正與加拿大總理班內特氏討論一切。羅氏將於下星期與德國國家銀行長史查奇氏會談。

【華盛頓二十八日哈瓦斯社電】據云，美國國務卿哈爾致電道威斯，令先向各國政府提出關稅休戰之議。此間負責方面表示，此項主張提出之後，美國政府當局即將發表正式宣言，聲明美國政府願在本年六月十二日倫敦世界經濟會議席上，討論低減戰債問題。按經濟會議開幕日期恰比歐洲對美戰債應行償付之期早三日。

【華盛頓二十七日新聯社電】法代表赫里歐連日在白宮與羅斯福總統會談，二十五日更由英麥克唐首相，美英法三巨頭，關於通貨，軍縮，戰債諸問題，已爲無隔閡之交換意見。羅赫二氏以二十七日午後之會談，即告一段落。會見後赫氏談稱：「大總統與余自二十四日以來，連日交換無隔閡之意見結果，將來之世界經濟通貨會議之準備，已有非常之進步。」

【華盛頓二十八日哈瓦斯社電】羅斯福總統昨日與加拿大首相班內特討論排除兩國間之現存關稅壁壘，及成立限制穀麥產量之協定。

【巴黎二十七日路透社電】德國政府派往美國訪問羅斯福氏之代表，國家銀行總裁史查奇博士，今於赴美之便，來抵此間。史君到後與法蘭西銀行總裁毛烈德氏作短時間之會晤。

宋子文事畢將轉赴英倫 顧維鈞感冒赴美否未定

【南京二十八日下午八時本報專電】財長宋子文，五月一日可抵西雅圖，擬即換乘火車赴美京華盛頓，參加經濟談話。茲據可靠方面消息：宋在美任務完畢後，並將赴英出席六月十二日在倫敦開幕之世界經濟會議。至日來外電傳稱：顧維鈞氏將赴美助理宋財長一節，茲聞顧氏今日有電到京稱：本人因感受風寒，略感不適。故顧氏能否成行，現尚未定。但世界經濟會議開幕時，顧氏將被派爲代表之一。1

通貨膨脹法案 已通過美上院

共和黨反對動議被否決

【華盛頓廿七日路透社電】上院今日之態度，實擁保不久將授總統以膨脹通貨至空前容量之權。今日上院壓倒由格拉斯上議員率領之兩黨保守派阻止授予總統以空前權力之企圖，而通過授予總統以減少美元金量百分之五十之權之條款。攻擊者預言，所擬通貨膨脹計劃內容之不定，將破壞社會方面對貨幣之信仰，並演成混亂形勢，終至崩潰，但官方對此力辯謂，羅斯福總統將善用其權力。

【華盛頓二十七日合衆社電】今日上院對政府通貨膨脹法案（上議員湯麥士所支持）之辯論，極爲激烈。所有活動集中於所提修正案之討論。上院以五十三票對三十五票否決賓州共和黨上議員李德氏之動議。按李氏動議取消通貨膨脹法案中再估價權力之條款。李德上議員係反對通貨膨脹政策之共和黨之一重要領袖。彼稱事實上國會之通貨膨脹運動，已破壞市公債市場。維基尼亞州民主黨上議員前財長格拉斯氏力爭美元之再估價實不啻取消國家債款百分之五十。共和黨在熱烈辯論中，痛詆此項法案不合憲法，並確將破壞社會對國家金融構造之信仰。民主黨仍堅持，苟無通貨膨脹政策，美國即不能恢復繁榮。彼等並從事辯明此項方策之規定。4

軍縮前途極爲有望

道威斯談

【日內瓦二十七日新聯社電】國際軍縮會議幹部會，二十七日午前開會，決定二項如次：一，繼續軍縮條約案之討議。二，使戰鬥員分科委員會並安全保障分科委員會於條約案之範圍內進行討議。美代表道威斯二十七日會議發表談話如下：關於一般國際軍縮會議前途，決無可失望之理由。前途却極有望。美政府之意，在關於和平之維持，與軍縮之監督統制，與歐洲諸國，謀建設的協力。4

德鋼盔團加入法西斯黨

【柏林二十七日路透社電】今日錫爾特氏在無綫電廣播中宣布，彼已與希特勒黨聯台，錫氏稱，彼個人及其鋼盔團已歸附希特勒領袖，凡拒絕此舉者均可退出。此種步驟久已爲預料所及，於鋼盔團中所有反對份子（鋼盔團領袖杜司德堡亦其中之一）肅清後方行實現。4

國際勞工局會議

日代表仍列席

【日內瓦廿八日哈瓦斯社電】國際勞工局會議昨日開幕，時德國勞工團體並無代表列席，此事頗堪注意。據德國代表團之解釋稱，德國政府認爲德國勞工團體列席會議，毫無用處。但德國政府對於勞工團體並未加以任何壓迫，使其不派代表列席。日本代表宣稱，日本政府雖然退出國聯，但對勞工局之工作，仍繼續參與。2

大部日軍向北滿輸送

日俄關係益險惡 英美均極注意

【哈爾濱二十八日路透社電】「滿洲國」決將中東路，改名爲北滿路。

【哈爾濱二十七日路透社電】日軍五千及砲兵二十八日可由熱河開抵哈爾濱。戰鬥飛機七架，今日抵此。日方宣稱：自四月二十二日至二十五日，蘇俄僅於綏芬河退回貨車四輛，可見蘇俄將拒絕「滿洲國」要求，堅不退回中東路車輛。

【莫斯科二十七日路透社電】此間一般人士對於中東路形勢頗抱惶慮。據某方面意見；此次日軍之由灤州撤退，或係由於日本欲在北滿或海參崴一帶，集中軍力。同時一般人切稱；雖昨日伯力電報，謂日本駐北滿官吏，正在計劃剝奪蘇俄對於中東路之行政權，日本並擬占有該路，形勢似極嚴重，但俄日兩方，均願不使此事陷於僵局。

【倫敦二十八日路透社電】蘇俄對於中東路之可怕面目，又引起此間對於滿洲舞台之注意。今晨一有名諷刺畫家，畫一短小之日本拳師，已將龐大之中國人打倒，正預備與巍峨之「蘇維斯基」君作東方錦標比賽之第二幕。但諒東進一步，糾紛之嚴重消息，係自遠東及莫斯科拍來。今晨各報均予以大號登載。彼等力述哈爾濱當局強佔鐵路之詭計，蘇俄對之極爲驚恐，以及中國否認中日正在進行議和協定之消息。某方外交通訊，於述及重開談判之行動時，認爲日俄糾紛已使中日談判望更爲遙遠。每日電報評論日本將被迫以滿洲國名義，行動至西伯利亞之沿海州（即東海濱省）之可能。此稱，現在一般人相信最近日軍在長城迤南之行動，爲掩滿洲北部軍隊行動之重要性而已。

【紐約二十七日合衆社電】今日美國對蘇俄與「滿洲國」間關於中東路之爭執極爲注意。美國報紙均以重要地位登載此項事件之報告。此間預料，「滿洲國」要求蘇俄交還中東鐵路車皮，將引起日俄間之武力衝突。一般均認爭執事態之嚴重。2

五一五事件 預審已終結

【東京二十八日新聯社電】於政局動向有重大關係之五一五事件（按即行刺犬養毅事件），司法陸海三省當局之預審訊問已畢。今正待裁判。司預審終結，即行決定。海軍較陸軍稍遲，似向未見終結，不久當可決定。東京裁判所對於某博士某塾頭等二十名被告證人訊問已畢，被告之最終審訊亦告竣，預審部已有預審完竣之觀。調查書達二萬餘頁，已送交東京地方裁判所木內檢事手，最後之記錄，業於二十八日午前送詑，同時徵求檢事對於預審終結決定之意見書，以便決定預審判詞，決定書送達被告，當在下月上旬。2

英德商務協定

五月八日起生效

【倫敦二十七日路透社電】最近英德兩國締結之商務協定，刻已發表，依據該協定，德國允許每月輸入英國煤與炭十八萬噸。其數額實較現有者增加一倍。並以減輕若干貨物之稅率爲報酬。此稀貨物內包含玩物，樂器，鑛表，玉器，安全剃刀，以及某種化學物件。該協定定於五月八日起發生效力。

松岡昨謁日皇

【東京二十八日路透社電】松岡洋右今日下午進謁日皇，報告國聯開會經過，定五月二日出席內閣會議，報告日內瓦開會情形。4

被綁英船員中一人已慘死！

餘二人被禁在海口外小船

【大連二十八日路透社電】南昌號輪船被匪架去之英船員三人中之一人，已斃命，究係何人，尚不得而知，惟以情形度之，該英員係在土匪互相衝突時，被檢斃。該英員等又由一帮土匪引渡於另一帮土匪，押在海口外之兩小船中。

英倫中國學會宴請黎頓

【倫敦二十八日路透社電】此間中國學會及中國留英學生會，昨晚公請黎頓爵士，討論中日問題，禁止新聞記者旁聽。席間，對於遠東各種問題，以極誠懇之態度，互相交換意見。1

航空協會滬募欵明日結束

定後日總揭曉

【上海二十八日下午九時本報專電】中國航空協會滬市徵求隊，定三十日結束，五月一日總揭曉。總隊長吳鐵城二十八日發表談話，謂希望各徵求隊長及市民在最近數日內努力徵募，務求達到預定二百萬元之目的，並謂上海有好成績，全國亦均有好成績，航空救國之宏願，便可到達。已於當晚赴杭，向航校有所接洽。4

懲戒違法公務員

昨日發表一批

【南京二十八日下午十時本報專電】中央公務員懲戒委員會二十八日發表懲戒違法公務員一批：（一）滬市公安局長文鴻恩，因貪瀆職，減月俸百分之十，期間三月。（二）浙江昌化縣長王冕，因廢弛職務，失職行爲，降一級改敘。（三）陝西永壽縣長馬潛，因疏脫人犯，減月薪百分之十，期間四月。4

日本前途如何？（三）

孤立果足自存耶？

◇……五……◇

松岡全權足下：余於此地毫無批判足下在日內瓦行動之意，蓋此乃後世史家職務，非余可得容喙。夫論定必待蓋棺，足下行動是否正確，亦必有待於後世史家之判定。

日本在日內瓦之外交，依余觀察，事實上有相當之成效。[illegible]

◇……六……◇

[illegible]

三公司收發處

交部明日接收

【上海二十八日下午九時本報專電】大北大東太平洋三水綫公司收發處，交部準一日接收，新委之收發處主任潘承炯，孫錫臣，李季清及副主任三西人，並佐理員十四人，定二十九日晨先行宣誓。

授蔣以五年之權 責以安內攘外之功

◇胡瑞霖陳救亡意見◇

【本市消息】前武昌軍政府理財部長胡瑞霖氏，昨發通電，述其個人之救亡意見。原文如次：（銜略）公鑒：國難急矣，救之者，知非團結不爲功，奈僅有團結之言，而無團結之事，分崩折離，且日即爲，豈非最痛心之事戢。當知古今中外，從未有內部不統一，而能鑠外侮者，日人洞明此理，二十年來對華之政策，一言以蔽之曰，勿令統一而巳。及田中奏議，則更明言不諱。國人不欲救國則巳，如欲救國，自當力求統一，方爲對症之藥。統一之法，制憲其一，如果國人習於法治，固可以一席會議，頓解糾紛。其奈四萬萬中，能知憲法之名者幾何，其結果不過少數人利用舉衆之名，以爲籍制武人之具。而大敵當前，例應縮小法政之範圍，以增軍事之敏活，乃反與治軍者以東縛，是猶欲僕捍家，而又東其手，欲其家之不毀於賊，不可得也。故爲今之計，國人當毅然授蔣中正以五年之權，責以安內攘外之功，[illegible]（二十六日）

贛垣運動會

蔣親臨致訓

【南昌廿八日下午九時本報專電】省會中學以上聯合運動會，及民衆業餘運動會，二十八日晨在省運動場擧行，到蔣（中正），熊式輝，張[illegible]

救濟華紗廠

關係各部會昨交換意見

【南京二十八日下午八時本報專電】救濟華紗廠[illegible]4

中央軍校學生舉行野外演習

實彈對抗成績甚佳

【南京二十八日下午九時本報專電】南京中央軍官學校全體學員五十餘人，於二十六日起擧行野外演習，並露營和平門外，[illegible]該校教育長張治中[illegible]步伐整齊，精神飽滿，至二時始告完畢。2

閻派員組織綏遠農村調查團

【太原二十七日下午九時本報專電】閻錫山派員組織綏遠農村經濟調查團，[illegible]

湖南省各區保安司令部

定五月五日成立

【長沙二十八日下午一時本報專電】湘各區保安司令部，定五月五日成立，[illegible]2

粵航空學生駕機失事！

一死一傷

【香港二十八日下午八時本報專電】[illegible]1

要聞簡報

◇[illegible]

◇[illegible]

◇[illegible]

◇[illegible]

◇[illegible]

晨藝園

本版禁轉載

天和閣聯話（八五）

慎

郭遠堂山長早歲悼亡，娶繼室楊夫人，情好至篤。郭公宦游各地，夫人常隨侍，夫人卒，葬於福州龍腰山，郭公哭以聯云：「三千里曾共遠行，記滿地黃塵，馬背夕陽雙瘦影。」「四十年又尋覆轍，痛一坏青草，龍腰夜月兩香魂。」6

晚晴樓話舊

槐隱

二十八日兩酋果往投之，素爾坦沙執之，而遣人爲兩酋乞命，謂我回部經叛：凡派罕帕爾子孫，不得執送入也。富將軍等脇以兵威，謂不獻則大兵即入，素爾坦沙乃殺兩酋，以霍集占首級來獻，其波羅泥都之首級，爲其從人竊去，素爾坦沙旋來投降，遣使入覲，回部悉平，武功大定，頒詔天下，兆文毅公班師歸時，純皇帝郊勞於楊武村，行抱見禮，賞賚優厚，特封兆文毅公惠爲一等公爵，特封富將軍德爲一等侯爵，餘秩有差。是時先伯祖穆公托布以驍騎校入富將軍營中効力，蒙保儘先即補防禦矣。先伯祖穆公驍勇力，胆氣絕倫，嘗駐紮某山中，一日黃昏後，遇一虎，操火銃直趨而前，先發虛銃引虎立，繼施鉛藥，正中其喉，虎立斃，從此得捕虎之名。會聞某縣城附近有七虎並出，噬人畜無算，將軍檄公入境捕虎，嘗斃其四，餘俱遁去。及歸營，虎蹤跡至，公聞之，持銃往，倉卒未携藥，一虎嘷而來，公迎之，銃空失利，因以銃桿猛擊虎足，虎負創大吼而逸。兩虎繼進，公左右捍格，旋轉相搏間，一虎忽去，公方畢力盡氣以抗留者，而去虎乃從後至，爪公臂，臂裂，公隻手握銃反擲之，洞喉穿。留者大嗥撲公面，公銃墮，急以頭力擋虎胸，虎氣結，亦斃。公遂以力盡創重仆澗邊，從卒追及，負以歸，臥半月始能杖行，其逸虎則斃山巖間，驗之脛已折矣」。鳳石笑曰：「穆公可稱卞莊子第二也」。達峯又曰：「先伯祖有白馬，馴而善走，日恆數百里，畜之二十餘年矣，轉戰西域，屢脫公於難，甚德之，獨收厚當馬。官涼州總兵時，一日憩於書齋，夢一健兒叩頭告曰：奴，即白馬也。前身爲公僕，受厚豢而竄於事，冥曹罰作馬，以償夙欲，故竭力以報公，無敢怠。秋來此地多故，請公宜早歸林下，奴藉庇庶幾以天年終，幸毋忽。醒而異之，以告家人，家人曰：夢即無憑，於計良得，盍從之。公以爲幻，不聽。自是馬對公輒垂淚作哀楚狀，公厭之，閒諸廐中不以御，未幾涼州一帶大疫，公染疾急圖歸，而勢已篤，竟卒。家人憶夢語，見馬方臥廐，馬突馳出，直奔公靈前，以頭觸地，哀嘶如號，踰時口血噴出，倒地而斃，舁吏盡驚，營塚瘞之」。（本節完）6

語林叢話

許靄芬

（五）「疊字對」：即句中之某一字，連疊用之。昔長州陳啓東，善屬對。訓導分水，一人提橋云：「分水橋邊分水吃，分分分開」。啓東過而見之，續曰：「看花亭下看花回，看看看到」。（分水，看花，皆其地邑名。）即疊用「分」字與「看」字。

（六）「疊詞對」：即句中之某一詞，連疊用之。如：「先生先生，後生後生後生，先生後生，後生先生先生，先先後後，生生不已。我說我說，你說你說，我說說你說，你說說我說，我我你你，說說何妨」。雖連用一詞，但「詞性」則不同耳。（例見某報）

（七）「返覆對」：即句中之數字，返覆綴之，但僅借其音耳。如：「范長白吃白腸飯；盧河生着生湖羅。」又如：「胡適之之是虎，胡識之？」一聯，迄今尚無有能對者。

（八）「借音對」：昔人記載，謂京師中有一浴堂，其首聯云：「入門兵部禮；出戶翰林身」。「兵部」之借音爲「氷步」，「翰林」之借音爲「汗淋」。

余平日所覩之對聯，實難數計，其最奇者，於通聯用同一之字者，如：「長（平）長（仄）長（平）長（仄）長長（平）長（仄）：長（仄）長（平）長（仄）長（平）長長（仄）長（平）。」通聯用同一之「長」字，不過有「平仄」之分耳。至於字數，有多至二三百字者，至其最短者，通聯僅用二字。九一八慘案，有人送一輓聯，上聯爲一「死」字，下聯爲一倒書之「生」（生）字，亦云妙矣。

（十四）「行語」　行語，即俗所謂「行話」也。蓋各行買賣生藝，皆有其本行所訂之暗語也。又名「市語」。委巷叢談云：「杭人三百六十行，各有市語，不能通用，倉猝聽之，不能解」。又名「春典」。天橋躦跋訪問記載云：「天橋各種買賣，皆有「春典」，外人不能知之」。此種行語，行外人既不能知，而內中人亦不輕易告人，彼等咸守「寧給一根金，不過一句春」之箴，是以此等語格之材料收集，殊屬困難。6

讀者：「本版自五一後擴充，已於昨日報告令開「在案。」「按奉」「編委會」劃歸本版管轄：閒話一版，自五一以後，令「着：該閒話先生「着即「裁撤，此令。」又並「開：該生自任職以來，尚屬老實，着該欄「任用「具報，此令。」等因奉此，酌量情形，查「閒話先生」以後本版時有，幾句凉風話也不可無，取爲節省時間計，即請該員「走馬上任」；並免去「靜默」「宣誓」「訓話」等典禮，一併歡迎投稿。凡關於閒話一類稿子。6

民間戲班打通之鑼鼓（二）

方問溪

梆子班打通之鑼鼓譜：（快者）（匡）秋秋……（無限）秋打一打（匡）（轉陰鑼急急風）秋秋……（無限）秋八一八一（匡）（轉陽鑼）秋秋……（無限）（瓜……兒）（絲邊）（匡）秋（打）

（註）「匡」「秋」「打」等字，均見前註，「一打，」「八一八一，」「一瓜……兒，」「打」等，皆單皮鼓之叶音。「陰鑼急急風，」「絲邊」等，則鑼鼓點之名稱。此梆子戲班所打之快慢通也。慢通爲七鑼，快通爲四鑼，與高腔通之鑼法相同。惟將多字號鑼改以大鑼代之，且其慢通分打爲五翻耳。

皮黃戲班之打通法，雖亦脫胎於高腔通，然多加三鑼，非「七鑼八眼」也。打法亦分爲五翻，於未打之前，須先以「挑子」（即細長之喇叭也）吹「嗚嘟嘟」一聲，然后始能打通。其打法如下：

皮黃班打通之鑼鼓譜（匡打）秋秋（匡打）秋秋（匡）（第一翻）（打嘟……兒）（冲頭）秋秋……（無限）秋八一打秋（匡）（第二翻）（轉慢急急風）秋打秋打……（無限）秋一个（匡）秋（匡）秋（匡）秋（第三翻）（轉陰鑼）秋秋……（無限）一八一（匡）（第四翻）（轉快）秋秋……（無限）秋八冬秋（收住）（匡）（第五翻）（快急急風）八拉秋冬秋冬……（無限）秋八冬秋（匡打）秋

（註）字下所列之「匡」字，爲大鑼之叶音。「匡」字下之「打」，及「打嘟……兒」，「一八一打」，「一八一」等，均單皮鼓之叶音。正列之「秋」字，爲鐃鈸之叶音。「秋」字下之「打」字，爲堂鼓之叶音。「冲頭」，「急急風」，「陰鑼」，「陽鑼」等，則爲鑼鼓點之名詞。譜中慢「急急風」下之三「匡」字，乃加打之大鑼，須隨板擊之也。

此譜於第一第二兩通，皆可用此奏打，即「吹台」后亦可接打也。如「吹台」欲「馬前」，則接打四鑼之快通亦可。其快通之點子，與梆子班所打者，無甚出入，故不多贅。（完）6

水滸別傳滬稿未到今日暫停。

流水落花（三一一）

慎盲

（十五）室中調笑

回頭一看，烏氏已端了小米粥進來，瓊花走過去，低聲說道：「媽，你看他出了好多汗，要緊不要緊？」烏氏道：「一出汗，酒一發散，頭病就好了。」瓊花道：「他在醫院病了一場，體子是很弱的，汗出多了，怕不好吧！」烏氏聽了，也有點不放心，走到炕前，靜靜聽了一回，回頭笑道：「他呼吸很好，不要緊的，你儘管放心。」瓊花見說，才放下心，坐在旁邊，把小米粥吃完，烏氏收拾傢伙出去。瓊花又悄悄走到炕邊，見宜中呼吸出入很停勻，一張白如凝脂的大臉，兩道濃眉毛，在睡夢中不時蹙了幾蹙，似是心上有什麼重大的心緒。瓊花看了，心裡很替難過，想他處境很是優越，家世，財產，相貌，性情，無一件不合女人脾胃，他竟然不得意，滿腹牢騷，可見一個人總沒有滿意的時候。想到這裡，又週想宜中當日資助自己，脫離女招待生活，完全是一片熱心，毫無私意。他心上有兩個愛人，已糾纏不清，我萬勿再加入裡面，徒惹煩惱。又想他現在意志已經變更，看他今天舉動，就不似往常那樣矜重，一次兩次，握着我的手腕，似已移情到我身上。我趁他不得意的時候，肯拉攏他，一拍就可湊合，這是眼前一個好機會。我爲什麼畏縮呢！瓊花想到這裡，不由心上突突跳動，臉上發熱起來。6

余通縣城裡人，買賣古玩，到京與先生商酌，製造紫金退雲水，每瓶四角，分文不賺，爲救患眼同胞，以冕黑暗之苦，速點此水，臉膜昏霧立退，機會不可錯過。王醫東大醫士祖傳眼濟世爲懷，有患眼疾大症，或形如好眼，視物昏暗者，全能藥到病除，診治不收脈資，寓前門外[illegible]和田北官園北口外路東路南兩間門面仁濟堂王醫便是。感謝人永齡白

……好時犯……此藥水專將老管子化爲膿水，自然痊愈，輕者一瓶，重者兩瓶，准好無痛苦，不誤公事，一瓶吃七天，每瓶一元，不好退錢，官准痔漏科大醫士王仲權，見病奉送二十四種痔漏說，管錠翻門外打磨廠中間北官園北口外路東路南兩間門面

仁濟堂王醫

外埠函購外加郵費四角

郁忽起硬核數個，延醫診治不想越治越重，已經西醫割開兩次，亦是時輕時重，纏未斷根，嗣因奉命出關後，病勢大劇，項前頸後連及胸腹，腫潰不一，幸經人介紹北平琉璃廠西頭路南同興堂有此專門藥，甚好，當赴平就診，醫治月餘，果然大病全愈，至今年餘未犯，故登報鳴謝，望各界男女患此症者，前往就診是幸。滄縣城內陳張氏啓

專門　內科　小兒科　婦產科　主治猩紅熱白喉肺炎等急性傳染病及婦女白帶月經異常產前產後諸症

門診　上午九至十二時　下午一時至四時　出診隨時　星期日下午休息

地址東安門大街十三號　電東二零三

不吃藥

專門精神治療，不用藥物，凡醫藥不治之症，終身難去……[illegible]

淋濁除根

鄙人之表兄在津染得淋濁，痛苦異常，來平療治……[illegible]

頂好皮沙發出賣

茲因鄙宅不日南旋，將自用八成新皮沙發五件出售，原買價七百八十元，今委託西長安街公易商行估最低價，於最短期售出，購者請往該行看貨可也。絨線胡同張宅謹白

星雲堂書店

最近出版新書

實地社會調查方法　李景漢著　實價二元二角

初期白話詩手稿　劉半農編　（李大釗　沈尹默　胡適　陳衡哲　沈兼士　陳獨秀　周作人　魯迅　手稿影印）　連史紙一元六角　毛邊紙一元

日本新興文學選譯　前田河等著　張一岩譯　實價四角

抹布　巴金著　實價六角

浮沈　王余杞著　實價八角

解放者　落華生著　實價八角

晞露集　繆崇羣著　實價三角

希特勒

粉墨登場之德國綠衫軍領袖　德國E. LENGYEL著　馬士奇譯

預約期至本月底即截止（外埠以郵戳爲憑）決不延長讀者諸君幸勿失此機會

實價八角預約七扣外埠郵費另加一角

北平和平門外南新華街路東

商務印書館

新書

莫里哀	楊潤餘著	二角
西藏佛學原論	呂澂著	四角
電化學工業	馬紹援著	四角五分
農場管理	楊開道編	三角
初級外國語教學法	周越然著	三角
科學管理的意義與價值	莫若強著	八角
王安石評傳	柯昌頤編	一元
育種學	唐志才編	四角
蔬菜園藝學	黃紹緒編	九角
人與超人（世界文學名著）	羅牧譯	一元
商業教育	李權時編	三角
歐洲農地改革	彭補拙譯	一元
亞理士多德倫理學	向達譯	二元
交廣印度兩道考	馮承鈞譯	四角
近代世界史話	俞定譯	九角
幼稚園的社會	張宗麟著	五角
經學抉原	蒙文通編	三角
西洋古代教育	孟憲承著	二角
肺癆	王頌遠譯	二角五分
藥物要義	姚旭緒著	三角

（新四）

重振旗鼓

的壹圓貨

配扎比前更豐富

犧牲比前更偉大

又在王府井大街

中原公司裏券計了

祗賣十六天　四月廿九日起

介福號

澄清上年存貨　全部大白賣

各色眞絲湖縐袍料　一丈四尺　五元二角

各色眞絲湖縐褲料　六尺　二元

加寬眞絲湖縐	每尺四角二
加寬華廠物葛	每尺七角
各色印度綢	每尺四角二
眞正南華絲葛	每尺三角八
各色錦地縐	每尺六角八
各色東春綢	每尺三角
各色六號葛	每尺五角

前外廊房二條口南　電西三三二一　五一一

面友

白嫩肌膚　除防雀斑

交友固宜謹愼。選擇美容香品亦當小心。必其有益於肌膚者。方可信任之。是以女子人人愛用「面友」。

白皮色—嫩肌膚—除雀斑—祇有「面友」能名符其實。

上海北京路九六號百昌行經理　藥房商店均售

北平批發處　萬興榮號　前門外北孝順胡同　電話分局二六二二　天津經理　康[illegible]

北平晨報　星期六　中華民國二十二年四月二十九日　第六版

漢奸落網

增壽堂做壽者　原來是不軌之徒

憲兵三四團大活躍　當場捕去男女十餘名

北新橋石雀胡同路南，增壽堂飯莊，昨日（二十八）有雨兒胡同十五號住戶馮紹增，爲生母辦八十大慶。事先送出請帖甚多，以故男女賀客盈門。且備有酒席雜耍助興。上午十時許，已到來賓二百餘人：擁擠擠擠，筵前划拳行令，頗爲熱鬧。壽堂之老壽星，禮服禮帽，意頗自得。詎料樂極生悲，至十一時許，突有中央憲兵第三團憲兵官兵數十名，前往增壽堂包圍，當時情形緊張，東西巷口亦被把守。西口外即爲北新橋南大街，第二路電車往來其下，當有警憲指揮，暫停行駛，並阻止行人穿過。一時該處附近，宣佈臨時戒嚴。電車停在十二條口外者六七輛，洋車汽車均須繞道而行。該管內三區署長姚售賢往，偵緝第二分隊長張瑞林，第八小隊長李松亭等，聞訊後各派班長署員警探人等前往飯莊彈壓維持。惟案情重大，警探等均不得入場。旋見憲兵雇來汽車五輛，開抵飯莊門前，移時由內綁出被捕男子二十餘名。被捕者形色不一，有似當差者，有似商人者，均一併解往憲兵機關審訊。彼時觀衆，交頭接耳，議論紛歧，莫衷一是，究不知因何被捕許多人。飯莊內之男女，均被監視，不得外出。記者聞訊後，即往調查。該管內三區署員韓宇昌言稱，當憲兵到場時，秘密從事，區署未得詳情。事後姚署長派署員巡官赴憲兵第三團接洽，尚未得到詳確報告云云。延至下午，記者復向各方調查，其情形大概如次：

被捕事主馮紹增原名楊欽三，年二十餘歲，北平人，而貌微黑，家素寒微，惟善交際。會在地安門外大街辦一次電影院，開幕未久，因係外行，賠累關門。有馮姓者，弟兄四人，素業當商，家產鉅萬，不知何故，近過繼楊爲繼子，以致馮欽三交際益泛。咋日爲母作壽，聚衆開會。事爲憲兵探悉，以偵此國難方殷，結社開會，非經批准者，概免舉行，今恐馮等別有舉動，以致被捕。據聞被捕者，爲白繩杖，趙雅泉、張文鈁，劉鐵夫，張克明，劉玉峰（女）等十餘人云。

又據軍界消息，本市自熱河失陷，日軍企圖進襲平津以來，各地蟄伏之反動份子，壞欲乘機作亂、擾亂後方，幸當局防患未然，偵緝有方，卒使此類叛徒無法發動。咋日（二十八日）憲兵司令部奉密令有大批叛逆要犯，定於二十八日上午在預定地點，集合開會，假借喜慶爲名，密謀暴動。當經邵司令派由憲兵第三團負責派隊拿辦，蔣團長卽于上午協同憲兵第四團與本市公安局保安警察等四隊警士，準時按所報地點，前去拿捕。當緝獲反動份子馮紹增等十餘名，當場搜出證章日記簿等反動證據多種。現正訊審澈究。聞該類叛徒，或則會充僞國要職，或則政府明令通緝有案，其羽黨散佈平津，四出活動，當局正在嚴密偵緝中，務使一掃而空，以遏亂萌云。

一年一度春風

一年一度春賽

跑馬場到羣衆三千人

【本報特訊】由北平西紳等所創辦之賽馬會，咋日循例在西便門外跑馬場舉行。中外人士前往參加者約三四千人。記者咋亦前往參觀。咋日天氣晴和，徵風拂面，驅車出西便門，路旁綠柳垂楊，別具一番風味。路經白雲觀古剎，山門半掩，寂靜無人。約一小時許，穿叢林高坡，已近跑馬場前。由東門入場後，輒爲機聲嘈雜。最引入注目者，爲場西北偏高樓下之外籍男女，三五相聚，概係紳士階級。更有外兵十餘，攙雜其中。中國人士之前往參加者，則摩登男女，政客姨太太之流爲多。頗似勞動階級而肯出貲購票，意在一賭輸贏者，亦頗不少，豈其爲飢寒所迫，乃存倖得之心歟？

場門之南爲領取獨得票，售賣獨得票領取座位票，及售賣座位票等處。北爲售賣香櫃票：看台票，彩票之處。西方高搭看台，西南搭有食堂一座，西北爲西紳賽馬會會員席，正南爲相馬之場。場之中央，置高牌，記每次決賽之馬名，並揭示每次獲勝之金額。當記者入場時，適值作第四場之決賽，名馬二號西名THIRA CB，獨佔鰲頭。繼作第五次賽，時有名馬六匹、由東南入相馬圈內，略爲散步，即行入場。旋由一西人揮旗，開始決賽。跑程計四，五英里，僅二分鐘，即繞馳一週，而勝負已決。當各馬奔時，一菊花青色之馬，竟落他馬之後，及至跑過半週，忽以異常之速度，追及他馬，至決勝點最近，突跑至最前列，竟獲得第一位焉。該馬係四號，爲西名MANOIGRIT，第二爲五號BLUE EXPRESS，第三爲1號ROBERTLEDIABLE。當三馬出場，馬師意氣揚揚，西婦且親爲執轡。時觀衆購票踴躍，有以十元購獨得票者，有以二元購座位票者，更有以洋三元購香檳票者，及以洋二元購彩票者，俗名「扣豆」。每跑畢一場，羣衆議論紛紜，每爭向老在行者請教。在觀衆中日籍男女亦頗不少，中人對彼等莫不以特別之視綫和表情，而注視之，彼等驕傲之神情自若也。

記者因事未克終場即返，時前往之人仍不絕於途、今明二日仍舉行決賽，其盛況想當更倍於昨日云。（明）2

春季鷄子上市

婦女賴此謀生

男鷄子販不及女販賺錢多

【本報特訊】人類爲了生存，總是扮着各式各樣的角色，在社會舞臺上表演。近來在北平的幽街僻巷，覺發現一種新的角色，在大演其生存劇。作看去，這種人物，常是藍布包頭，穿着襤褸的衣服，提着小籃，或担着小筐，極似沿街討要的老乞婦，尤其是沿門叫賣時，如果她不說明她的來意，常致被主人們當作乞婦而加以驅逐。這種人，平時雖然出現於市上，然究竟不如近來之多，此事大可引人注意。

此等人都是窮苦的家庭，兒子們多是些勞動階級，當苦力，拉車，爲人作工等。她們的媳婦女兒們，也都在家做些針黹活，爲了

＝生活所迫＝

她們除料理家務而外，成年總是作各種應時買賣，藉獲微利。她們爲顧全禮教，道德，不願使年青的婦女們抛頭露面，所以她們總是親自出馬上街。她們三二元的資金，躉買當時價格特廉有利可獲的物品，利用婦女出入人家較便的有利地位，貨物送上門，在買者既較赴市購買爲便，所以她們的貨，可以很快賣出，生意確屬不壞。

入春以來，鷄卵價格特廉，尤以時將入夏，存鷄卵者恐難於久存，莫不欲於此時售出。此種貨物，既爲家家之日常食品，窮苦的老婆婆們，遂應時來做這種買賣。鷄卵的來源，主要係

＝買自鄉間＝

其次買自養雞場和本市畜雞之家。下鄉買雞子的，都是些小販、將各農家之雞子買到後，再赴市上賣與收買雞子商，也有直接賣與買主或大販子販的。她們的雞子，大部分購自雞鴨市上雞子商，或鄉間雞子小販之手。每次買二三百枚，賣出後，再赴市躉買。雞子商收買大批雞子後，皆實行個個檢查，其有破傷或難於保存者，則將之揀出，而以較廉之價售出。她們所躉買的大部分都是這種貨。雞子的價格，如在鷄鴨市上躉買，普通每元七八十餘枚至百餘枚，其揀出之劣貨，每元可買九十枚至一百枚，平均每枚成本合銅元四五枚，至售賣時每枚約易六七枚，如是可賺銅元一二枚。她們

＝每天平均＝

可以賣出雞子一百枚，並有賣二三百枚之時。每天平均總可獲利四五角，有時竟達一元上下。做這種買賣，僅是一個短時期，平時雖然也有，但價格較貴，無厚利可獲，於是操此業者多爲男子，她們在平時大部分是爲人作手工，或賣青菜，冬時則賣雪花膏香粉等化粧品。每天亦獲數角之贏餘。

除以上那種老婦人賣雞子以外，一些男販，以賣鷄子爲業者，也不在少數。據記者調查，他們每天所賣，大半不如女的多，其所獲之利，亦常在女的之下。推其原因，不外買主多爲婦女，對她們每生憐憫同情之心，同時婦女們與婦女作交易，總較男子爲便，所以她們同一買賣，獲利常能超過男人。（明）2

陳亦秦來平

請纓赴前綫

探險家是個愛國勇士

中國青年世界探險隊隊長陳亦秦，於咋日由青乘北寧路火車抵平，寓朝陽學院丁字五號吳君宿舍內。本社記者昨晤陳氏，據談：余幼居香港，畢業於英文中學，常觀歐西人士，組織探險隊，往各處尋幽搜秘，素極仰慕，且時受冒險等各書籍薰陶，早有此志，但無機可乘。去年一二八淞滬抗日戰爭發生時，即邀同學數人，棄學從戎，因無人介紹，未果。旋則連袂返港，組織探險隊，目的在：（一）尋幽搜秘，以揭破數百年前之啞謎。（二）考察風土民情，編爲雜誌，以供世人。（三）實地攝取奇特活動影片，擬將所得貢獻於世界人士。於去年六月間，與胞弟妹等三人，央僱土人，分挑行裝，發起組織此隊，由中山縣原籍出發，後因舍弟冒險攝取黃巢洞瀑布岩影，立足不牢，身墮岩中，致受重傷，由舍妹護送回港治療，無效而亡。舍妹亦不能受山嵐瘴氣，中止前進，余不得已亦暫停前進，然志不稍挫。復在港徵求同志六人，於十二月重行出發，中途折回者四人，遇盜被匪擊斃者一人，遭匪逮捕者一人，僅餘余一人逃至汕頭。不得已向當局湊些川資，欲返港中止前進，嗣經汕頭當局予以策勵，並惠多金，及介紹書護照等，力勸前進，以竟全功，因此乃復出發至閩。到閩時，卽向駐閩綏靖主任蔡廷楷將軍請換護照，赶快直達東北，參加抗日作戰，聊盡匹夫之責。遂起程到杭滬，由滬轉南京，即赴津轉達北平。休息一二日，即往謁翁師長請纓救國云。

走向藝術界

看看話劇上場

開明戲院的三個團體

【本報特訊】在這沉寂的故都，居然有話劇的實現，來點綴這大好的春光。記者追隨着觀衆，擁入了高樓大厦的開明戲院，欣賞這藝術的表演。

本來話劇的傳到中國，僅有很短促的歷史，同時又因爲這是個傳統思想十足的國家，所以它僅佔有極微小的地位。在咋天觀衆方面告訴我們，除開學生還是學生的現象，就十足的證明了。

表演的是北平美術學院「新光」，晨曦三個團體，劇本是「一戰友」「二傷兵」同「無綫電急奏」（即SOS）。這三個劇是被稱爲新興話劇，同時在北平已經陸續的上過幾次舞台，但是終因爲各種原因，沒有完全終場。

這三個劇本，全是以最近戰爭事實爲材料，「戰友」是以滬變爲背景，「二傷兵」以熱河事實爲材料，「SOS」以九一八事變爲劇情。有熱血澎湃的情緒，有激昂慷慨的談話，有勇士鼓舞的熱誠，更有戰地百姓的呻吟苦況。緊張的情況，如身歷一戰地，與一般以色肉爲內容，以談情爲能事的劇本，實大有不同了。

「戰友」先上演，劇啓幕，衆熱烈情況中徐徐展開，兩個爲國犧牲而罹重傷者的戰爭情形，及對小資產階級爲出風頭而坐着汽車到傷兵醫院去慰問，抨擊針針見血，予人以痛快的感覺。不過穿插過少，同「咖啡店一夜」一樣的流入談話式。扮傷兵的演員較佳，其語調情態，穿插恰當，則諸演員也能稱職，不過飾店主東尤維妙維肖。

「二傷兵」亦略有瑕疵，以扮傷兵方面，及佈景最後爲「房」，因此較以上兩劇這是個比較長一點的劇，而是在排演員的一個情緒，向全國發急電，我們的字眼是一個比較，是「SOS」九一八事變，這不是一個劇，諸位同胞，人與人的，我們的血面前，拍發了急電，均已對準了一滴的血，使人奮動作，使秩序，不過於自然。諸女演員，也低能小，使人不過於的方面，作亦不能遵守秩序，起時，彈壓時，更有許多劇減色不少，觀衆的聲調非常皆能，但昨天的時候，故聲嚷之聲，軍警到場，全場秩序混亂，使全場在夕陽西斜的時光中閉幕。（逸）2

法女飛行家離平

在滬稍憩即飛安南

法國女飛行家梅利希滋女士，單人飛行法間成功後，由東京返國，於二十六日抵平，留一日，咋晨七時復由南苑飛行場駕原機傑歐二號飛往上海。法使館參贊韓德威及武官等，代法使拿禮德送行。軍分會何代委員長亦派外事組長蔡元到塲歡送。此外尙有法國僑民多人。希氏計程於昨午可抵滬，稍留即飛往厦門，再飛安南河內，過返法國云。

【上海二十八日哈瓦斯社電】法國女飛行家希滋本晨由北平南下，巳於午刻一時三十五分飛抵此間。下機後，對本社記者談稱，平滬飛行，僅爲本人已成行程之一極小部份而巳，故毫無困難之可言。本人由故都啓程，直趁山東灣，嗣即沿海岸線南飛，直至黃浦口，始沿江飛行而至飛行場。希女士抵滬時，歐戰退伍飛行家協會代表何蘭德氏，及其他滬上法國名人均到場歡迎。上海英國皇家航空協會，定今晚開歡迎希女士之宴會。2

昨夜三炸彈

中原公司損失三千四百元

昨（二十八）晚八時半，有一人自門外來，……之物一件，……當時爆炸，……完全炸碎，……

抄紙作坊

昨肇焚如

廣安門內報國寺西夾道十五號，住戶李宏振，素開抄紙作坊，於昨日（二十八）下午五時許，突發生火警，登時火熄飛騰，經外四區巡警電知消防隊，旋消防四隊長曹博如等，率同一二四各分隊到場，竭力灌救，延至六點二十分火熄。計燒去北瓦房三間，東房三間，西鉛鐵柵二間。經警察將李帶區回話，起火原因不明，被焚損失約計一千五百元之譜云。（五）（己）

捕人

王鈞與喬國楠

西城皮庫胡同迎賓公寓內，前夜十時許，突去便衣邏卒四五名，直到該寓，將王鈞加以綑綁。然後卽詢王之友人喬國楠住所。王告以喬在四十一小學任職。便衣等即乘汽車前往該小學，將喬亦行捕獲後，二人同載一車而去。按王鈞係中大學生，至被捕原因未詳，據聞日來市內被捕者多係共黨嫌疑云。2

北平廣播電台　本日放送節目　四月二十九日

招生　模範圖案美術專修班　某女士在美意法等國最高學府潛心研究美術圖案多年經驗學識非常豐富現在平招收男女學員用速成方法講授廣告美術水彩著色黑白圖案服裝式樣室內裝飾舞台佈景衣料花紋等科有志深造者每日上午十至十二下午二至四時前來接洽西總布胡同四十二號電話東一二五零二

英文會話速成班　招生

單授高級英算　每週六小時學費月四元預繳　景山東街新開路十六號何麗堂　上午接洽

出售

各色陰丹士林條紋嗶嘰直貢布　每尺一角二分五厘起碼　代售處油房胡同七號漁記　借用電話廿二號

西單商場摩登商店　大批綢布　承做西服制服均能滿足摩登士女之要求　旗袍料每元兩件

吉房出售　太僕寺街四十四號　有十六間四合瓦房　地臨商場　電燈傢俱俱全　願購者請至西四井兒胡同二號程慕梁接洽

大批楠木出售　茲有大批楠木黃栢木松木磚瓦等項現欲出售

無線電原理　及收音機製作法附修理法　一元二角

自行車　國貨自行車獨家經理　德國藍牌三十五元　均特別減價　東四北大街路東七號大陸車行

三種家傳藥　補宮止帶固腎健康丸　專治婦女血經　男子諸虛百損　價廉藥靈　西單背陰胡同甲十四號張

附告　新式白底女學生鞋　每雙一元二角五分　買白底女鞋一雙贈鞋粉一盒　多購多贈　自由霜　每瓶三角

西裝零件大廉價
新花領帶　每條八角
美術領結帶　每條六角五分
胡蘆領結帶　每條七角
優等硬領　每條五角
美術領花　每個五角五分
新式袖扣　每付三角
超等軟領　每條三角五分

消息　新到杭州六一廠出品之汗衫汗褲汗背心大小齊全長短咸備並有顏色運動背心時裝跳舞女背心等均爲應時之服裝優美之國貨云

服裝部　出低廉的價值　得優良的物品

三友實業社

春季大減價　各貨九扣　三十號止　千祥鞋莊　王府井大街北首　電話東局三八一

聲明　徵求　聘請女售貨員　望遠鏡　生毛　出讓中國股票　廉售唱機　啓事　尋人　張寓施捨藥　王蔣氏趙氏控夫鳴冤啓事　愛國青年　靈力治療　精神病院

感謝西安醫院李大夫
項城袁氏回天再造丸出售
女醫　朱松子大夫　原籍東留學日本十七載　對於婦女小兒各症及婦女皮膚花柳乳疾等科均有特別經驗

教育界

工學院紡織系全體教授罷教
因聘教授發生誤會　學生將開會要求復課

【本報特訊】國立北平大學工學院紡織系全體教授，以院長未通知該系主任，自行聘請教授，並減少原有教授鐘點，因之與學校當局發生誤會，已于本星期一實行罷教，並相繼提出辭呈。該系學生以於此國難時期求學不易，然實難坐受損失，力請雙方於最短期內復課，至今仍無效。學生方面，奔走近星期，仍不能復課，以無辜被累，甚覺恐慌，將招開全體大會，商討有力辦法云。

清華發起萬件雨衣運動
日前開會分配工作　廿五日起募捐一月

清華同學前曾組織修路隊，到前線實際工作，在修路的時候，他們知道最需要的是雨衣，回校後，遂發起募集雨衣萬件運動，由同學會提出抗日會，經委員會通過，所餘的力量，遺送前線。昨日下午開第一次會，主席黃仕林，紀錄蔣思鈿。

（一）分配工作：總務黃仕林，文書何傳道，宣傳張禹昌、蔣思鈿，交際陳松齡。（二）議案：（甲）決議組織各募捐隊，由學校紀念日募捐，（乙）決議世界日報、北平晨報代收捐款，（丙）由天津大公報代收，（丁）決議募捐向平津各界募捐，（戊）議決同學會員自由捐，（己）議決募捐通過期限，自四月二十五日起至五月二十五日止。

中央協欵無辦法　中小學代表即南下
今午赴市府接洽路費

北平市社會局，昨訓令中小學教職聯合會，及小學校長會，代表彌峻唐等，為訓令事，案奉市政府第三一二一號訓令開：案准教育部第三三二一號咨開，內開小學職業代表聯北平市中小學教職員代表等，呈請撥欵，迅予核准等情到部，查此案現據該會代表等前來，業經本部分咨北平市政府，請查核辦理等因，准此，合行令仰知照，並轉飭該會代表知照，此令。等因奉此，合行令仰遵照，此令。

◇金養田談◇

記者昨訪小學教育協會代表金養田，據談：關於本市小學教職聯合會欠欵問題，日前已推舉代表，決定即赴南京請願，今午即赴市府接洽路費，下午三時即可決定。此行目的，為要求中央撥欵，重要之事，總在請求撥發欠薪，不能中止。無論此行能否達到目的，不會影響教職員生活。聞此項經費，已於本月三日決定，即由市府墊發云云。

燕大新聞討論週第二日
薩空了講國際新聞之改進　老太婆備受歡迎

【本報特訊】燕京大學新聞學系主辦之新聞討論週，昨日為第二日，照常舉行，演講者為世界日報記者薩空了，講題為「國際新聞之改進」，主席由大公報王芸生擔任，由中央通訊社、北平晨報、世界日報等參加。薩氏演講後，又由女同學扮演「老太婆」之名劇，甚為觀眾所歡迎。

討論會中，(甲)物質的改良，均為(乙)動的立場，(丙)不斷的矛盾，報紙的發生，對於社會的經濟進化，均有關係。

又北平大民日報，以及各報社代表，新聞學系學生，亦於是日下午四時半，以同為新聞界之結合，特請講演。

欲認識暴日　不可不讀
日本法西斯運動
內容價目詳第一版

燕大紫禁城今日開放
一年一度　校友返校節歡迎參觀

【本報特訊】今日為燕大一年一度之校友返校節，該校開放宿舍，展覽各系成績，歡迎各界參觀。今年展覽，以改良為主，每年女生宿舍特開放，由上午十時至下午六時，招待參觀人員。惟引導員亦須隨時導入，以免秩序紊亂，該校並已請人領導入內參觀。各系展覽，均有專員說明云。

（一）地點——女部體育館。（二）地點——適樓二〇一號。（三）工廠出品展覽會。（四）歷史學系——英美古代報紙展覽。

為宣傳提倡國貨，特於昨日起，舉行國貨展覽，將半年來抗日紀念物，抗日會成績展覽，並陳列飛機炸彈模型云。

首三——耳室——國貨展覽。
（二）地點——女部體育館西——抗日會成績展覽。
（一）地點——適樓二〇一號——工廠出品展覽會。
及公樓過道——（四）歷史學系——開放展覽。
二時：地點：上午九時半至十時。

（2）新聞學系——各種報紙及刊物——地點：貝公樓新聞學系展覽。
（3）心理學系——實驗室——時間：上午九時半至十二時。
（4）家事學系——見習室——時間：上午十時半至下午三時半。
（5）化學系——地點：本校南門內——皮革實驗室。
（6）生物學系——高級論文及研究公作——全日。
（7）地理地質學系——標本成列，學生出品——時：上午九時半至十二時。
（8）物理學系——地點：化學樓——研究儀器之裝置。
（五）攝影學作品展覽——地點：適樓一〇六號。
（六）哈佛燕京學社收藏品展覽——地點：貝公樓二層南。
（七）本校同學繪畫展覽——地點：首山先生。

（八）北平畫學研究會作品——地點：適樓二〇五二號。
（九）教職員學女美術作品展覽——地點：蔚秀園美術館。
（十）本校同人印信展覽——地點：附屬中學。
北室——地點：女部體育館東。

清華廿二週年紀念大會
今日舉行

今日（二十九日）為國立清華大學成立二十二週年紀念日，該校校長梅貽琦夫人梅韓詠華女士，昨日聯名發出請柬，邀請平市各界屆時前往參觀。誌其大會節目如左：

（一）上午六時升旗（二）九時紀念典禮（大禮堂）（三）十時至十二時參觀校內各處（四）十二時男女同學聚餐（工字廳）（五）下午三時新圖書館開幕（圖書館）（六）二時至四時參觀校內各處（七）二時半男女同學與在校同學運動比賽（操場）（八）四時全體茶會（新體育館）（九）八時音樂會（大禮堂）

教部公佈職業學校規程（七）

第八十四條　省市立職業學校，應設置左列委員會：（一）職業學校經費管理委員會，（二）職業學校教務會議，（三）職業學校訓育會議。

第八十五條　經費管理委員會，由校長及教員中推舉三人或五人組織之，由校長為主席，負審核收支賬目，及監督實習出品銷售情況之責，每月開會一次。

職業學校校務會議，以校長、各主任、全體教員及校醫組織之，校長為主席，每學期開會一次，議決一切事項。教務會議，以校長、教務主任、全體教員組織之，教務主任為主席，每月開會一次，討論一切教務進行事項。

訓育會議，以校長、訓育主任、全體教員及校醫組織之，訓育主任為主席，每月開會一次，討論一切訓育事項。

第八十六條　職業學校應設置左列三種委員會：（一）訓育指導委員會，由校長、訓育主任及專任教員組織之，以校長為主席，負一切指導學生之責，每月開會一次。（二）職業指導委員會，由校長、主任及實習科教員組織之，以校長為主席，負指導畢業生及推廣職業知能之責，每學期開會一次或兩次。（三）經費稽核委員會，就專任教員中公推三人或五人組織之，由委員輪流充當主席，負審核收支賬目及實習出品銷售情況之責，每月初開會一次。

歐洲教育考察專員李熙謀報告各國職業教育
歐洲多數國家均有法律規定凡在十八歲以下就職業者必須入職業補習學校

【南京通訊】四月二十四日，由歐洲教育考察團回國之教部專員李熙謀，紀念週報告歐洲職業教育之範圍，其言曰：職業教育之意義，自廣義言之，凡一切教育之目的，為使受教育者得有一技之長，皆可謂之職業教育。狹義言之，則專指訓練工人工匠之教育，包括職業學校、補習學校及工廠學徒訓練等等。歐洲各國職業教育之種類，不外為農、工、商、家事等科，而工業教育尤為重要。考察所得，歐洲職業教育，其最重要者，為各國對於職業教育之設施，大都有法律之規定，凡在十八歲以下之青年，已就職業者，必須入職業補習學校，每週規定若干時間之補習。

……

（本文為長篇報道，以下各段述德、英、法、意、奧各國職業學校、補習學校及工廠學徒訓練制度，並及我國職業教育應取之方針，欄中字跡細小，詳見原版。）

介紹書報

承贈刊物特此誌謝並為介紹

名稱	期數	出版者	價目
勞觀	一七期	南京勞觀旬刊社	五分
社會學雜誌	三卷四期至五期	濟南中國社會學雜誌社	一角
監政週刊	二三、四期	山西民眾監政運動會	三分
新北平	三、四	北平都文學院	一分
河北民眾		天津河北省立民眾教育實驗學校	
育衛週刊			二分
遼寧民眾自衛軍抗日實錄	第一集	遼寧民眾自衛軍	

精神治療

本院特聘精神醫學士楊道真專治吃藥針灸無效一切奇難怪症如精神病、神經衰弱、手中風、身不遂、羊角瘋、失眠、不語、歇斯的里亞等症。本院西長安街養浩廬醫院啟。電南四九三七。

古史辨　第四冊
羅根澤著

顧頡剛先生編著之古史辨第一、二、三冊，久已風行海內。茲因顧先生事忙，第四冊由羅根澤先生編著，此冊為諸子叢考，內容詳論諸子之真偽及年代問題，凡讀諸子書者，均宜一讀。全書四十餘萬言，定價三元六角。

北平景山東街十七號　景山書社啟

高氏夫婦牙科醫院
美國西北大學牙醫學士高中基　東京東洋女齒學士高鳳南
1.醫治口腔病症矯正鑲補牙齒　2.新法鑲補義齒精美耐久　3.拔牙拔根無痛苦收費一元
本院設在外城，其間研究世界最精美的滿口鑲牙部，明瞭衛生，最可擔保廿三年。
東單三條胡同　電東局二三五九　時間上午九時至十二時下午二時至五時

王小姐一向被稱為東方的安琪兒，可是從未見她露過笑容，原因是她怕滿口的黃牙齒露出，有損她的美觀呵！她現在知道無敵牌潔白牙膏是必需品了，她以後當然是個笑容可掬的安琪兒了。
各埠百貨店均有代售
上海家庭工業社出品　華北經理天津東興棧

北洋廣告公司　北平支店
天津分此
承登北平，天津，及各埠各報紙廣告
長期商業廣告：以最新美術化，經濟化，為君擘畫宣傳
短期啟事廣告：以簡捷之手續，最廉之刊費，代為登載
▲代登天津各報廣告有意想不到之低廉▼
附設廣藥部　在粵設庄專門選運真正廣東各大名家字號丸散膏丹藥油藥酒藥茶藥水發售應驗非常
【天津總社】法租界四號路中間　電話二局三六六九號
【北平分社】前外觀音寺街西口　電話南局二五七四號

美容醫院
統治皮膚諸病
專治　雀斑　黑臉　汚子　痱子　黑痣
特配　美容素
一適合美容學理之雪花膏　預防晒黑晒紅斑點　漸取墨色縮小毛孔　預防皺紋好施粉　氣味高尚
世界獨門技術
十日華能治好不留麻子如不信可試驗毫無痛苦試治費收二元門診下午出診預約地址關才胡同南半壁街一號電西三百七十九號

保乃命
保喉防疫糖片
喉病非常危險，經傳染重者有性命之憂，故對於最初症象必須注意預防，保乃命能清涼通口，功能消毒止痛，退熱含口中可免一切喉痛，誠療行之良伴也。
上海科發大藥房監製

陳案續審記（四）

審判官宣告辯論終結　定本月二十六日宣判

各被告抗辯後　律師一一辯護

[illegible]

彭述之

[illegible]

王武

[illegible]

濮一凡

[illegible]

王子平

[illegible]

王兆羣

[illegible]

何阿芳

[illegible]

郭競豪

[illegible]

梁有光

[illegible]

王鑑堂

[illegible]

宣告辯論終結　定廿六日宣判

至此，時已下午六時三十五分，各被告及辯護律師均已辯論完畢，審判長再詢問各被告尚有其他話說否，除王鑑堂外，均無話可說。審判長乃宣告辯論終結，定本月二十六日下午宣判云。（完）

晉綏將施行經濟統制政策

實際上實爲經濟自衛

現正從調查入手

[illegible]

中原醫院

院長董啟倫

[illegible]

慢性腸重病

良藥 利濕健脾丸

[illegible]

西單北 惠館

做法特奇

世隆源綢緞大廉價露佈

各色眞湖縐袍料 長一丈四 五元四角

各色雁翎縐旗袍料 長十尺 五元五

各色湖縐褲料 長六尺 一元六

各色公司緞 每尺五角

各色杭紡綢 每尺五角八

各色眞湖縐 每尺四角三

各色湖縐 每尺二角九

眞頭號毛葛 每尺一元二角五

最新羅紋縐 每尺六角五

頭號絲地縐 每尺八角二

各色新花縐 每尺二角六

前門外施家胡同　電話南局一七一九號

北平 天津 陳嘉庚公司

積貨售清　新貨到齊

雙料大減價三十天

（四月廿八日起）

落價後再大減價

此係開幕以來第一次創舉

白標磨底化育靴

雙料舉例

白標磨底化育靴原價每雙五元五毛落價爲四元五毛再大減價每雙祇售四元另五分正其他各種運動鞋亦如此減價

（價目樣本函索即奉）

女跑鞋

提倡女子體育

特別賤售

此鞋減價期內每天限售一百雙

絲絨面各色俱全　每雙原價一元六毛祇售一元一毛

帆布印花面各色俱全　每雙原價一元四毛祇售九毛

注意　另設廉價部　半賣半送式的大賤賣!!!

北平分行　前門大街路西　電南局二四七

天津分行　法租界光明社旁　電話三〇七一二

思想界的權威刊

讀書雜誌

三四期合刊出版

馬克斯之社會形式論　季雷
易經時代之中國社會　王平
古代中國社會　王禮錫
中國社會=文化史草書　胡秋原
中國封建社會史　王宜昌
中國農民問題之史的叙述　熊得山
此外有：陶希聖與李季之論戰
陳邦國與李季之論戰
劉蘇華嚴靈峰余沈之三角論戰

莊嚴之古史研究！論戰之花形！中國紀念馬克斯之大貢獻！看！

恐慌危機　恐慌危機　政治危機文化危機　經濟危機兩性危機

第五期爲世界經濟恐慌政治不安號有：
英美德法日之經濟恐慌政治不安之分析（諸家堂堂之大論文）
蘇聯經濟建設（蘇俄通信）
藝術危機哲學危機（精深獨到之分析）
男性悲劇女性不安等（凄然之聲）
德國問題論戰，法西主義論戰生死的論爭
創作二篇　隨筆三篇　國際情報五篇等等
插圖十餘幅　准於四月廿五日出版

動亂時代之大暴露

讀書雜誌定戶的贈品
讀書會會員的贈品
一九三二年世界與中國　出版
讀書　全年定戶贈送　零售五角　會員贈送　零售一角

北平神州國光社
社址：宣內甲九二號　電話南局五五六五號

大減價　大贈獎　三十天

買貨一元　便有頭獎希望

北平王府井大街　中原公司　天津分公司　三店同時舉行

由四月十五日起

贈獎辦法

凡在敝公司此次大減價期內購貨滿一元者即贈獎券一張滿二元者贈二張餘照類推不滿一元者恕不贈送

頭獎贈禮券　一千五百元
二獎贈禮券　三百元
三獎贈禮券　二百元
四獎贈禮券　一百元
五獎贈禮券　九十元
六獎贈禮券　八十五元
七獎贈禮券　八十元
八獎贈禮券　七十五元
九獎贈禮券　七十元
十獎贈禮券　六十五元
十一獎贈禮券　六十元
十二獎贈禮券　五十五元
十三獎贈禮券　五十元
十四獎贈禮券　四十五元
十五獎贈禮券　四十元
十六獎贈禮券　三十五元
十七獎贈禮券　三十元
十八獎贈禮券　二十五元
十九獎贈禮券　二十元
廿一獎至三十獎各贈禮券十元
其餘凡與頭獎號碼末尾三字相同者各贈禮券二元

抽獎日期係在廿二年五月十五日下午二時在天津總店六樓當衆開獎（如有錯悞以本公司獎券爲正）

平津中原有限公司訂

包送四仟元

限三分鐘醫好腎病

腎虛早洩難於子嗣往往用盡種種方法而不見效者請速塗香港美國大藥廠之一性必靈一立能於三分鐘內使君腎部力宏百倍敢令君有生平未遇的得意享不盡閨房美感△定價藍盒一元加料紅盒二元特製金盒五元外埠函購加郵二角盒上有凸字英文方真

北平經理處前門大街正陽藥房　西單哈爾飛戲院對過世界藥房　天津梨棧明記稻香村　鄭州苑陵街廣德公司　開封馬道街中英藥房　濟南緯一路中間延年堂　張家口南武城街佛惠藥房　唐山新立街中西藥房　太原三晉藥房

精益 OPTOMETRISTS & OPTICIANS

青年學子須具健全之目力

人苟知識約百份之八十七從視覺所得而在求學時代最爲要業之閱書必致久有頭痛目疲，腦漲，或視遠不明等現之健學業進步必致遲鈍敝公司特請美國畢業眼光學家專驗業全目光有二十餘年之經驗早爲社會各界所稱許患目力不象各之青年請即蒞臨敝公司驗目配鏡俾可解除困難而利學業進步也

中國精益眼鏡公司北平支店謹啓
前門外觀音寺西口路北

四月專治心口疼肝胃病

廿七廿八廿九日爲藥王聖誕之期本社得家傳專治九種心胃病茄楠香理氣丸買一匣送一匣

俗稱心口痛即胃病也初起急氣憂鬱或喜食辛辣之物致多部消化漸衰加以飲食不調傷胃部堵滿脹滿食入作痛欲因胸部發兩脇脹眠停積水大吐不出飯後倦怠欲食難忍日久便燥結若遇急氣痛不速台百面黃消瘦形似勞病如上升能作病因而生致引肝氣以來治愈主治九種心胃病問世以本治特人以稱利一濟爲懷不惜血本此買一匣外送一匣贈送一張

頭疼甚至吐血或四肢抽疼遺害甚大本社多人茲因國歷四月二十八日爲藥王聖誕於國歷四月二十七八九三天凡購藥一匣者贈送一匣以答神麻過期無效幸勿失此良機類推茄楠香理氣丸原價每匣二元加料四元萬應保壽膏每張一元加料二元

西單舊刑部街路北二十九號亞伯中藥社

西長安街　京師醫院　特別啓事

專門　柳花科　婦產科　統治　內外眼兒各科

本院院長陳錫黼博士前赴德國柏林大學奧國維也納大學研究花柳科提京勃拉哈大學瑞士伯爾尼大學研究婦產科現已返院照常應診所有現代最新療法新式設備應有盡有至於手術敏捷奏效迅速各界早已洞悉無庸贅言女醫師王桂雲專理產科婦人科接生另有詳章
門診上午八至十二下午二至六時星期上午照常
出診須先預約電話南局二零二六
電氣治療時間祇在下午

本館預約
綜合英漢大辭典
德華大字典
模範法華字典
書已到平預定諸君請持定單來取
北平商務印書館啓

兜安氏補血清毒藥

此藥功專補血清血而兼解血毒凡患血虛血污血內蓄有濕毒以致身體上任何一部發生一切瘡瘍皮病以及花柳梅毒等症內服此藥必見奇效外搽兜安氏馳名藥膏內外並施功效更速也有患者盍試之方知不謬

各埠藥房均有出售
上海江西路四八九號兜安氏西藥公司啟

如欲索書者請將下列索書券剪下填入姓名住址並附郵花二分作爲寄費可得兜安氏健身篇一冊

索書券

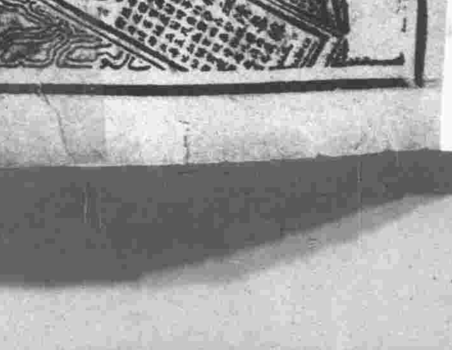

萬國儲蓄會

西歷一九三三年四月十八號第二百四十七次開標之結果

[illegible]

無效退洋　絕不失言
本國出產白禿瘡癬　紅雲黑點　臊油膏子

甲治　乙治
北京前門外鮮魚口內路南張仲三中藥房
分號東安市場內雜技場張仲三中藥房
乾濕疥皮癬　藥不殺惱戒一樂治癬
保好二十年不犯　每盒大洋一元
面部各症及皮膚肌各病經驗延壽　每盒一元
馬府大市街平津廣告社代售

体育周刊

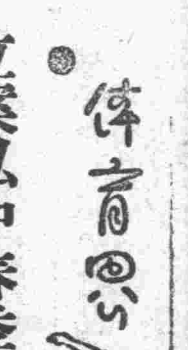

立案私中春季球賽 志成膺初級冠軍

女子及高級尚在角逐中 志成弘達先後凱旋

【本報特訊】平市立案私中體育協進會，本年度舉辦之春季球賽，於國難之際，安然渡過了兩週，第三週仍於昨日三時起分別在師大附中，志成，弘達三塲舉行，共四幕好戲，結果女子排球弘達臨塲棄權，志成不費吹灰之力，即獲勝利，男高排球，志成，弘達奏凱，男初排球決賽，志成以三比一勇克弘達獲得冠軍，今日繼有一戰。茲將昨日各塲劇戰及本日賽表列左：

（女子排球）

女子排球最末之一幕，志成對弘達，原定昨日下午三時在志成塲會面，裁判金復慶，屆時志成全軍出動準備抗敵，弘達膽怯臨陣脫逃•志成未戰即向四方通電告捷，本屆女子錦標已穩穩到手。

（男高排球）

志成與大同於四時半在師大附中相遇，評判秦宗周，大同自白春育返吉林，萬祥離校後，實力大減，進攻力尤見薄弱，故初戰即行告敗，志成以精兵制勝，連以三十一比十七，二十七比二十五得勝，大同不甘吃零，史振聲，楊沛等振臂一呼，反攻之下：遂見眉目，第三局竟以三十二比二十勝，志成乘勝追擊，復以二十一比十六逞能，結果三比一，大同敗北。

四時弘達與文治戰於弘達，評判關延煦，兩軍實力懸殊，文治強形支持，第一局抵禦甚力，終為弘達奪得先聲，入後弘達之勢益餘，連以二十一比十一戰勝，總結果三比一文治退下陣來。

（男初排球）

男初排球決賽志成與弘達，下午三時在師附塲交仗，執笛人王玉璿，屆時胡筎一聲，戰端起始，志成前排李春華，韓國基關扣告臻上乘，二排金應甲，三排項毓亮各有驚人表演，計第一局二十一比十七，志成先發制人，還寨再戰，弘達加油，氣勢漸增，節節進逼，反以二十一比二十四勝，此時已成平局，兩軍皆存擒王之意，志成健兒經金復慶一度指導後，個個奮勇異常，屢顯奇技，卒以二十一比十八，二十一比十一戰勝，結果三比一，志成奪得錦標歸。附兩方賣力：

△冠軍志成
韓國基 汪震甲 趙雲生
李春華 金應甲 項毓亮
龐純武 董時恒 劉俊閣
郝書雲 耿俊傑 陳學偉

△亞軍弘達
王卓超 林世忠 呂伯康
何鎮江 黃復昌 盧振全
童運昌 陳應宏 關維森

（今日賽表）
△男高排球
華北—師大附中，下午三時，弘達塲。（彬）（戊）5

十七屆華北運會塲 建築完竣

時局如無變化 決可如期舉行

【濟南特約通信】第十七屆華北運動會，今年秋在青島舉行，該籌備委員會，現正在起草大會規程，及報名須知等，本市省立民衆體育塲長尚樹梅，應郝更生之函邀，於上星期日夜車赴青島，以審查大會規程，及報名須知，任務巳畢，於二十七日早返濟南，記者曾晤尚氏詢問一切，據談，本屆華北運動會規程等，案巳審査完竣，經本星期六籌委會討論通過後，即可公佈，通知各參加單位，屆時若時局無重大變化，大會必能如期舉行，余（尚自稱）在青時曾參觀新建之華北會塲，該塲負山面海，地勢最佳，因該處爲前跑馬塲，規模宏大，門外爲第一公園，風景宜人，大門內即辦公室樓房，塲子爲四百米圓周，二百米跑道，並非直綫，看台均石基，用洋灰紅磚築成，運動員休息室，浴室等，均在看台之下，設備周全，規模西雄壯，惟堅固恐不若我省立體育塲，排網球塲均在田徑賽塲以外，（棒球塲係舊有者）統觀該塲一切，極令人欽佩，余因本省籌備參加華北預選事忙，故返濟南。預選會報名係三十日截止，現只有三日，報名者甚多，惟尙未詳查。華北大會既能如期開會，本省預選，亦當認眞遴拔選手，以便赴青參加云。（二十七日約）5

滬慈善足球賽

（一）中華對英聯
（二）東華對西聯

【上海通信】全國體育協進會及西聯足球會，將舉行兩次慈善足球大比賽，以作本屆足球季之結束，第一次定本月三十日在逸園舉行，由中華隊對英國混合隊比賽，第二次定下月七日在中華棒球塲舉行，由西聯甲組冠軍東華隊對西聯甲組混合隊交鋒，此次比賽，因屬慈善性質，故所有贈劵，一律不准應用。（二十六日）5

…會明日開幕 表演男女網球

【南京二十八日下午四時電】凌道揚趙敏恒等組織之首都業餘體育會，定陷（三十）正式開幕，並柬請各界參觀，屆時表演網球男女雙打單打。5

今日戰訊

女子排球賽
女一中—師附南，下午四時，貝滿塲，裁判員王景芝，康錫志。
貝滿—培根，下午四時，貝滿塲，裁判員吳宗武，鍾演孫。
師附北—女院，下午二時，貝滿塲，裁判員田寶琴。

五校童籃球

比賽隊	時間	地點
白隊—童友	二時	燕冀
育華—燕冀	三時	燕冀
塞隊—徽光	四時	燕冀

五校排球賽
△男子組 燕冀—藝文 十時半 育華
△女子組 燕冀—燕冀 九時半 育華

三角排球賽
中大—稅務 二時半 中大
（彬）（乙）（曼）（乙）

簡報

△翊教甲隊對稅務廣東，評判吳逸民，三比二，翊教勝。
△翊教二隊對稅粵三隊，評判周毓斌，三比零，翊教敗。
△師大女子排球對附中女隊，評判王恩壽，三比一，師大敗。
△北辰一年級對五卅一年級籃球隊，結果四十二比三十二，北辰勝。（曼）（丙）5

特別介紹欄

本欄廣告，簡要明顯。取費甚廉，收效極大。如承惠登，無任歡迎。
（一）本欄廣告刊期至少一個月（二）面積限五號字九十六個（三）刊費每月洋七元二角

林秉奇 仲易
事務所宣外箭杆胡同十二號 電話南局五九三號

君衡石膏模型製作部 標本
華北總經理處（北平西單北大街）美大書屋 函索即寄

于非厂治印
住西四遊西宮門口頭條卅八號 收件處 琉璃廠各大南紙店

白里安
此書乃周久安得意之譯述，對組織國聯之必要與和平思想之趨一舉一動包括無遺，可作近代歐洲之一秘史，全書廿餘萬言，由宣內人文書店出版，現減價六折實售一元二角

再生 已出九期
總代售處神州國光社 分售處北平晨報及各大書局

馮玉祥治軍要電 一二兩編 價各六角
長城血戰寫眞 圖百餘幅文十萬言 價七角
東方社發行 東安 西單 建設 代售 部口新平路十

體育季刊
每年出四冊 每冊零售三角 全年一元 郵費在外 北平體育研究社編輯 第一期已出版 第二期在印
剛中 北平宣外後河沿二十號著者書店發行

投考大學高中英文試題指南
內容分文法作文翻譯三部 共三百餘頁 凡切用之題材無不應有盡有 實爲升學之津梁 定價一元五角 預約一元 以四月底爲限 過期仍售原價 宣外後河沿著者書店發行

李百揆專門猩紅熱白喉
本院爲救病者起見特設施療部專治猩紅熱白喉肺炎等傳染病 收費 地址：宣外達智橋李百揆病院 電南一八四九 本院無力概不醫

鳴謝趙衣谷先生祝由科
鄙患腿疾已久不良於行荷蒙先生施以靈術病不藥不針毫無痛楚竟已步健古法祝由誠爲百 市胡同廿三號 電南二二四三號 杜朔閣啓

廣東張伯齡鷄血藤丸乃防止婦女病的救星 併可增保無早衰早老之憂 其功效能使弱者轉強氣血充足 長容嫩色 不特經期保准 且易於受孕 雖多年不育者 能安胎保產 百試百驗 凡因氣血兩虧 月經不調 氣鬱內傷 新舊雜病 及閨女積鬱蓄氣 誦讀勞神 頭目眩暈 經水閉止諸般隱疾 即服此丸 不靈包退 乃女界中至寶也 主治功用另有詳 每盒二元 一元 總發行北平香廠濟世大藥房 天津大胡同路西廣東濟世大藥房

奉送 白濁白帶救星 來蘇草
內務部化驗給證明書專治男子五淋白濁女子赤白帶下無論久患新起切莫藥亂投祇須將此草代茶沖飲輕者二服重者四服無不除根本園種植以來遠近患者爭相索購莫不沉疴立愈咸稱淋帶慈航近年來索者日多不得不酌收藥本以資抵注每服大洋七角郵費加一來購買一付送一付函購寄費加一
總售處 北平東安市場和記藥房 天津東北角國貨商場德峯藥社
上海春暉藥草植園物啓

○政府化驗 ○海關註冊 ○戒煙靈藥
眞正老牌 天然清補丸
此藥行銷多年戒愈者何止千萬人無毒質性和平每日服藥兩次照常吸烟作事烟滯隨大小如便而下成爲黑黃色增精神加飲食小癮三盒大癮六盒准能斷淨不見效原盒管退定價每盒一元半打五元五角一打十元外埠均加寄費二角△天津黃緯路閻氏製藥所造△北平總經理處西單爾飛大戲院對門世界大藥房及前門大街電車站路西正陽大藥房

肺癆根治靈
本品不但能防止肺癆病之蔓延，且確有撲滅肺癆菌之特效，及早服用，必獲根本治愈，況藥性和平，毫無流弊。常人服之，可以預防，患肺病之人服之，定見奇效。病後身體衰弱，亦有服用之必要。
肺癆爲可治之病，然年年因肺癆而死者不可勝數，是何故歟？因初期不加治療，或有治療而無根治之藥物 [illegible] 。再者，本院仰體基督救世之旨，以慈善爲懷，所製經驗良藥，皆有實效，不敢徒事誇張自欺欺人。肺癆根治靈係本院肺癆專科大夫本諸多年經驗，加以苦心研究，精選上等名貴藥料，化驗配製而成，故成本極重，今爲廣救患者，普惠病苦起見，價格輕，每料暫收洋十元（共六十付，一日三次，每次一付至二付）量症加一料全愈，捐助功德無量，外埠函購，請註明成人或小兒用，服法詳單，函索寄。愈後希寄近照。（函購）函購加一寄款時向當地郵局說明匯票上寫天津「總車站郵局」因此離本院甚近然後將匯票封于掛號信內寄至本院當即發藥決不致悞郵票代價按九五折計（地址）天津河北大馬路基督教廣惠醫院電話北局廿六號
天津基督教廣惠醫院院長 河北省立法商學院校醫 許卓人監製

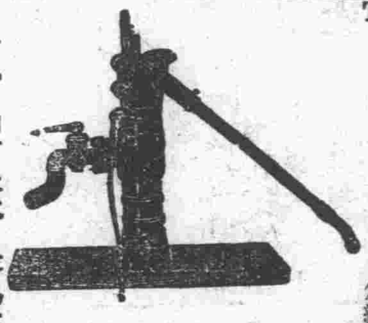

完全國貨 最新發明 地利牌吸水機與旭哉式吸水井
——國貨展覽會頒發特等優良獎章——
——創辦已有八年的光榮歷史技術精良——
◇種類數十，無格不備，在平設廠，專門自造，蔚爲大觀，成效卓著，需用最廣，包銷十餘處，推行數百縣，澆地種栗，植花救火，稱心悅意，好評嘖嘖，百聞不如一見，見過不如用過。
◇國難日急，井中下毒可慮，時局緊急之際，自來水易生恐慌，不如努力速鑿吸水井一個，毒不能入，源不能絕，每井鑿成，僅需洋數十元至百餘元。實堅價廉，出水最多，
◇有井的安吸不機｝｛，備有零件，能自修理，防塞機座，冬不怕凍，費水的用特別號。水淺的用普通號，不掘坑，不土出，僅鑿
◇無井的打吸水井｛｝，農商用，工程用，行小規模煤窯排水，更
小孔，即可吸水，容易處，每日可鑿數井，家庭用，軍用，隨處可鑿，到處逢源，臨行狀出，亦無損失，是省錢，每台送水十丈以上，可省若力三十八名。創辦以來，週運驚奇，頗有應接不暇之勢。七八年來，分途裝安，雖戰爭期間，亦未一日停工。北平。保定。豐台。綏遠。熱河。成績最佳，自日寇肆虐，承德失守，熱河工作停止，惜哉！
◇歡迎參觀，樣本詳章．函索即寄
北平崇外大街 默厚成五金行啓 電話南分局一〇二五

最新出品
華達呢 嗶嘰 美術毯
純粹國貨 質地堅實 花樣翻新 價格低廉 種類頗多 歡迎參觀
軍政部北平製呢廠
分銷處 東安市場 西河沿

廣德樓戲
今日白天 評戲 劉翠霞 女皇
碧蓮 花寶 桂芬 特煩悲艷唯一佳劇 蔣興哥重會珍珠衫
貿易盼夫 燕欄遇美 傳情結識 離別贈衫 過蔣見衫 休妻另嫁 賣珠肇禍 情托救夫
特煩 李彩芬 張月亭 李艷芬 得意傑作 全部劉公案
明日白天 特煩唯一拿手佳劇 全部桃花庵 狀元榮歸
明晚夜戲 特煩佳劇 梁山伯祝英台

華樂戲院
廿九星期六白天 高慶奎 郝壽臣 李慧琴 打曹豹 吳富琴 李洪春 鮑吉祥 全部珠簾寨 解寶收威 吳彥衡 李多奎 霸王莊 滑油山 閻嵐秋 諸如香 男三戰 下河
廿九星期六夜戲 平津新回名班大科 富連成 前部海慧寺 逛廟調情 風流焰口 八大錘 車輪大戰 斷臂說書 二進宮 泗洲城 星期後部 夜煩戲演 馬思遠 鎮壇州 淮帶法場 提前十一點開演 戲務諸君諸早蒞止
三十星期日白天 高慶奎 郝壽臣 拿手好戲 全部除三害 討欠打竇 除虎斬蛟 李慧琴 又煩 高慶奎 三娘教子 吳彥衡 神亭嶺 李多奎 李洪春 雙鮑 脂虎

光陸電影院
今天三場 三點 五點三十 九點
概不加價
二百萬金元鎔凝的晶華 纏訟六年才上映的劇本 雷電華超越一切榮譽出品 轟動世界傾倒萬人大悲劇 大導演金維都之流芳電影史上傑構 夏威夷美女二百人空前悲壯稀世片
看此片才感嘆藝術的偉大和電影的進步 看此片方得到滿意的快樂和不盡的回味
女星魁首 黛麗娥 空前傑作 導演首席 金維都 心血結晶
蠻女天堂
▲一夜綿纏的代價 斷送了情侶的性命
▲兩性的厲禁違犯 當作了山神的祭品
（中央執照演字六五零號）
△南海中的棕林月色 △夏威夷的海景山光 △醉人心的哀情艷跡 △摧人胆的地裂山崩 △獻美女的奇風異俗 △狂濤中的巨黿大鯊 △胡拉舞的冶艷風情 △捕飛魚的夜火奇景 △大火山的爆炸偉觀 △海水嘯的旋流險巇
免票無効

經濟界

華盛頓經濟會商的效果如何？

波瀾不免．困難環生

美國自宣佈金停以後，對內以一瀉千里之勢，制定郵金減額案，文武官吏減薪案，農業統制案，以及飲酒解禁案，謀經濟恐慌與赤字財政之彌縫；對外則邀請英法日本以下四十餘國，會於華盛頓，作世界經濟會議之預備會商。目下各國代表，多巳薮臨華盛頓，而我國代表，亦在赴美途中，此次會商，其目的雖在救濟世界經濟，但政治軍事，預計亦將提及。値玆暴敵壓境，國將不國之時，我國民實亦有注意之必要也。

世界經濟恐慌之深度

世界經濟恐慌自一九二九年爆發於美國銀行街，未三年即蔓延於全世界。去年秋，世界商品之躉賣物價，較之一九二九年約跌落三分之一，小麥價格，其低落程度，則爲過去四世紀間所未見。產業方面。極端減產。例如美國之製鐵事業，竟減至全生產能力之十分之九，世界之貿易總額，價格上低落一九二九年之三分之一，而數量則低減十分之三。在此商品數量低減之時，因無買手之故，故世界商品，日積月累，一九三二年屯積之世界商品，較之一九二九年，約達二倍。

至於國民所得，則減少至四成以上，因之各國國家財政，無不恐慌，而失業者數目，則達歐洲大戰時動員人數之二倍。在此失業橫流，經濟不振之狀況下，於是歐洲政局之危機，乃突然爆發，而凡爾賽條約之修改問題，亦成爲歐洲之一抹暗雲，變假而世界經濟會議之專門家委員會，亦謂「六月開會之倫敦會議，不能不起草一種平和條約」云。

嘗考專門家籌備委員會之發生，係基於洛桑協定之世界經濟會議條項。該會目的，在將世界經濟會議應行討論之問題，先由各國委員籌備調查。至其構成，則由英，美，德，法，意，日，比，七國，各選財政專門家一名，經濟專門家一名，挪威選出一名，國聯理事會選任財政專門家三名，經濟專門家三名，國際清算銀行選出財政專門家二名，合計二十三名專門家組織。該委員會會於去年十一月及今年一月開會，作成調查報告書。該報告書內容，大要分為：（一）貨幣及信用政策；（二）貨價，（三）資金移動之回復，（四）國際貿易之限制，（五）稅率及條約政策，（六）生產及貿易組織六項。

唯吾人於精讀準備調查委員會報告書後所最感切要者，卽今日之世界經濟組織。因其複雜緊密之故，一國之單獨努力，莫能奏功。詳言之，卽一國之恐慌克服策，如僅自自國之立場打算，則其方策，不僅歸於失敗，且使恐慌愈益深化。例如目下各國為防外國商品之流入，競築關稅戰壁，盛行輸入分配制度，殊不知高率關稅，最易誘發對方之報復，今姑假定對方不行報復手段，但世界之中，決無無輸出而可以立國於世界者。

又以貨幣澎漲為手段，提高一般貨價之政策，以及以禁金出口為手段之匯兌低落政策，一時雖足刺激產業，振興輸入，但行之既久，不唯陷國內大衆生活於危殆，卽對方國家之產業，亦受重大之打擊，唯其禍害有如是之劇烈，故羅斯福於穩定美國金融恐慌後，遂邀請世界各國作世界經濟會議之事前會商。

豫備會商三大題目

豫備會商中會商題目，依據各方所傳報告，計為下列三項：卽戰債問題，關稅低減問題，及金本位問題。

戰債問題在世界經濟會議之中，原定不提，蓋因美國前任總統胡佛，曾表示如提及戰債問題，則美國卽不參加世界經濟會議之故。唯討論世界經濟問題，而涉及戰債，猶之登堂而不入門，故專門家委員會於報告書開端，亦謂：

「各國政府間之債務，雖非我輩處理之問題。但此問題一日未決，世界不安，卽一日未去。誠以戰債存在，卽世界經濟金融之回復，屬無望，故自我輩立場言，亟希望各國早日開始交涉，以期獲得解決。」

吾人之觀測

美國大總統羅斯福氏最近對於戰債問題，曾表示兩可之態度，故歐洲各國，咸望獲得最終解決。至下屆戰債年付金交付期日，原在本年六月十五日，苟商議未成，則本年度之戰債；或當延期緩付；亦未可知。

目下美國對歐洲各國所有之戰債總額，約為一百一十五億美金，此種戰債，係歐戰中美國以小麥，武器，船舶，烟草輸入歐洲協約國者，並非現金貸付，故歐洲各國，咸謂目下物價，已落至戰前之二分一以下，美國債權，亦應減少二分一以下，方為公允，再則對美戰債，原使用於同一敵人之戰爭，欲令歐洲各國全部返還，殊欠公允云云。

唯戰債之在美國，其重要程度，又非歐洲債務國所可想像，蓋美國產業，則極度困憊，而財政赤字，則於三四年間，到達四五十億，値茲難境，欲望美國減免外國債務，事誠至難，故戰債問題在今次會商中，恐不免有重大波折也。

第二之關稅問題，實行亦決不易易，蓋目下各國，均以關稅為財政之重要源泉，並以關稅作廉賣運動之障壁，在此場合，欲望各國連袂撤去關稅障礙，殊不可得。惟關稅障壁不廢，又不足以克服恐慌，於是羅斯福於不得已之中，向議會請求訂定互惠關稅之權，苟美國而能自動撤廢高率關稅至半數以下，則關稅問題，不難於今次會商中，獲一結果。

至於金本位制之回復，事亦至難。蓋目下世界中之正貨，均偏在美法兩國，統計目下全世界之正貨數量，約一百五十一億元，美佔其三分之一，法佔其餘之三分之一，以如是之金分配形勢，而望金本位制之安定，其事至難。再則美國高築關稅障壁，不使外國商品流入，對外債權，概以現金回收；因之世界的金偏在現象，愈益顯著，而資本主義諸國金本位制之沒落，乃接踵相繼。當此之時，苟資本主義無絲毫之反省，則金本位制之回復，殆無希望，金本位制回復既無希望，則國際通貨之安定，更無把握，或謂當今之世，金本位制之外，更可以統制通貨制度與複本位制度，繼金本位制之窮。其實金本位制之沒落，並非制度之問題，乃資本主義自身之問題，通貨統制與複本位制度，亦不足以使各國金融恐慌，不致爆發，而況通貨統制，複本位制度，在實行上亦有莫大困難乎？

要之，金本位制之沒落，關稅障壁之高築，戰債之不能一筆勾銷，均為資本主義自身不得不爾者，現羅斯福既集各國大政治家，經濟專家於一堂，集議克服此世界大恐慌之癥之大問題，方法如何？結果如何？吾人試拭目以觀其後。

金單位猛漲六元

昨日（二十八日）平市海關公布，每海關金單位一百個，等於銀元標準一百九十一元三角，結果較前日，計忽猛升有六元。

金融消息

標金返漲

回俏十二元五角

【上海二十八日下午六時二十分本報專電】標金早市開盤為九百五十一元，最高九百五十五元，最低九百四十四元，收盤為九百五十元二角，午市開盤為九百四十九元五，最高九百五十四元，最低九百四十八元，收盤為九百五十元整。結果較前日，計每條回漲十二元五角。

銀價狂漲

英漲一便士六八七五　美漲一分又四分之一

【倫敦二十七日電】倫敦大條銀行市，又忽狂漲，結果較前日，近遠期竟又暴漲有一便士又十六分之十一，計近期為十九便士十六分之三，遠期為十九便士十四分之一。

【紐約二十七日電】紐約現銀塊行市，結果較前日，每盎斯亦忽猛漲有一分又四分之一美金分，計每盎斯合美金三角六分又二分之一。

足金微俏四角

昨日（二十八日）平市足金行市，仍知堅俏，計最初開為每公秤一兩，合銀元九十四元三角，最高為九十五元九角，最後又稍落為九十五元七角，結果計全市高低每兩相差仍達一元九角，惟比較前日，僅微俏四角。

錢盤現疲票堅

昨日（二十八日）錢市交易情況，較前略為退縮，全市成交約有一百三十餘泡（每泡合七十二元），價格互有升沉，結果較前日，計現銅元每泡，又賠回跌一錢，戰舊票則復續漲一錢，牛新票漲有一錢五分，茲將昨日行市列後：（一）現銅元，收盤為一分牛折二兩五錢，洋一元，合四十六吊零五十文。（二）戰舊票，收盤為一分牛折三兩四錢，每洋一元，合四十五吊三百二十文。（三）牛新票，收盤為一分牛折三兩九錢，每洋一元，合四十四吊七百七十文。

平滬證券交易所

昨因辦理交割停市

【上海二十八日電】上海華商證券交易所，本月因辦理各債四月份期貨交割，所有市場交易，照例暫行停拍一日云。

【平訊】北平證券交易所，昨亦布告市場，停市一日。

中原公司啓事

本公司於廿八晚八時半發生炸彈　致顧客受驚不勝抱歉所幸貴客等毫無損傷　誠不幸中之幸查敝公司向來愛國不肯後人　自去歲九一八變後對于劣貨已立即杜絕來源　有津海關簿册可稽有敝公司帳本可查　並迭次登報聲明宣誓不售　仇貨並請北平市抗日救國會市商會　到店檢查業經證明　並無仇貨在案如有發覺願受重罰並將該貨物充公　自問秉諸良心質諸天　日決不爲害國之流今不能邀諸公諒察竟蒙不白之寃似此欲哭無淚欲　訴無門願望各界明達諸公明察焉

北平王府井大街

中原公司謹啓

平安診療所

專門

花柳科

本所對于花柳一科現已洞明最新療法如梅毒性巳發大似難卵形者包能完下疳滅而全愈諸淋確能數全消全愈並能永不再犯其日內九腫大等症均能迅速他舉至于手術敏捷各界早治愈悉無庸贅言

淋病梅毒

注射特效藥每針一元　注射德國最新六零六或九一四每針收洋二元五角

產婦科

對於婦女安胎產前產後各病症手到病除藥費低廉

地址　西長安街大六部口十二號　電話南局七零七

門診時間　上午九時起　下午六時止

德醫茅乃經謹啟

平安電影院

TALKIE

最末三場　日場三點及五點半　夜場九點

歐陸馳譽　第一女星　麗兒黛哥華

在柏林　黛哥華是舞台與銀幕的一顆燦爛明星

在巴黎　黛哥華是民衆審美的標準，藝術家的偶像。

在維也納　黛哥華是浪漫派人物中的表表傑出者。

渡美後　在荷萊塢　黛哥華却以藝術的光輝，照耀這電影的王國了

初次傑作

蒙的卡羅一美人

The Womsn From Monte Carlo

（執照演字五六一）

戰景如萬馬奔騰，聲勢浩大　情景如春水微波，蕩漾心靈

△艨艟戰艦，逐浪奔濤，一片汪洋，變成恐怖戰地

△犀利魚雷，翻江倒海，幾番轟炸，聲威動地驚天，軍艦互相砲轟，魚雷炸射敵艦，以歐戰一頁驚心動魄之史實作背景，穿插一段淒涼哀怨之故事，海戰情戰，並臻絕境，包羅萬象，煌然大觀。

明天上午十時慰勞傷兵　義務早場　米高梅公司珍貴喜劇　大情人　票價三角

明天開映　米高梅公司最新精滿偉作　美國電影日報公選本屆榮譽出品之一　賴昂巴里稽嘔心灑血偉大成功　華府秘史

預告

眞光　明天開演

首次到平　本院特選福克斯公司空前名貴大貢獻

葛娜　法雷爾　合作珍品

從調情寫到結婚而至鍾情　從新婚第一年而至愉快舒適而至沈醉怨惱的人生

新婚第一年

最末三場

眞光電影場

三點及五點半九點

萬古流芳導演　尼卜羅　精心導演

感泣天人　非常深刻　性靈作品

YOUNG DONOVANSKIO

影界雄獅　狄克斯　影界神童　賈克柯柏　合演

劇力强到無法形容　價値大到無其倫比　情節好到無以復加　表演妙到無可匹敵

氣勢之雄不讓「壯志千秋」　感人之深勝過「父子英雄」

義盜

不看此片　虛此一生　錯過此片　懊悔一生

報章交相譽揚　事實最為雄辯

「像這樣强有力的影片，一年中很難找到一部」倫敦世界日報　「賈克柯柏這朋友，從沒有使我們失望過。這部影片更是使人滿意的」紐約泰晤士報「這個劇本已經非常精彩了，何況有那樣可驚的表演呢」紐約電報日報「有藝術上的價値、也有教育上的價値，太完美了。小巴黎人日報

中央電影院

今天三場（星期六）日場三及五點半　夜場八點半

意大利國際電影賽會中國代表作之一

羅明佑監製　陳瑜編劇　卜萬蒼導演　阮玲玉　黎灼灼　金燄　陳燕燕　主演

三個摩登女性

現代女性的百面觀　當今社會的裸體畫　超越時代的新作風　大文藝家的結晶品

▲嶄新的作風　▲革命的思想　▲影壇的奇蹟　▲銀幕的創舉

（執照添字七七一）

明天換演

羅明佑監製　鍾石根原著　賀孟斧　馮紫墀編劇　費穆導演　阮玲玉　金燄　黎鏗　王桂林　湯天繡　合演

意大利萬國電影賽會中國代表作第一名

城市之夜

婦女青年

第二十七期
二十二年四月二十九日
中國婦女青年社
北平宣內後王公廠甲十四號

本期目錄
我對於今後中國家庭組織的一點意見 渭華
談兒童公育（三續） 淑度
長篇小說塞外孤鴻 月皓
募捐 晗佳

我對於今後中國家庭組織的一點意見

渭華

家庭不但是以往中國的社會重心，[illegible]

談兒童公育（三續）

劉淑度

兒童公育問題，已在本刊十七，二十，二十三，三十期上記載了三個人的談話。現在暫在此結一個總賬，設若再有好的材料，仍可前賬掀開。

黃君澹哉以為中國兒童未有良好的父母，為將來種族計，主張兒童公育。某夫人以為一個人精神有限，家事再管小孩，精神不能兼顧，為求責任的平均而主張兒童公育。石君六石以為兒童不公育，婦女不能解放，為求婦女出路，而主張兒童公育。

總起來說，有兩個意見：一個是為兒童方面計而主張兒童公育。一個是為母親方面計而主張兒童公育。

我以為黃君所慮有不盡然處，[illegible]

長篇小說 塞外孤鴻（二）

月皓

（一）混天龍謀攻金家

[illegible]

募捐（二）

晗佳

[illegible]（未完）

打倒一切咳嗽

除癮病
戒煙膠囊
救苦金丹
永德藥房

脚腫
脚臌症
禹濟川散

克利片
胃病

康寧補血精

香港天壽堂藥行
姑嫂丸
海狗鞭健腎丸

治婦女經期腹痛白帶不育等症
姑嫂丸 每瓶一元
健腎丸 每瓶一元五角
發行 香港德輔道中
北平大柵欄 華美大藥房

專治 腰疼寒腿

御製舒肝丸

婦女至寶
西藏紅花

安胎種子
紅花養血丸

批發藏青果

北平和平門外大安瀾營任宅

萬靈筋骨膏
張氏追風丸
寶善堂

桐谷醫院
院長金桐谷博士

美容清血片

代售處 英美大藥房

春暖 戒煙良期到了
國難 戒費縮減
南開煙敵戒煙醫院啓